Anuario 2019 Serie del Caribe

Panamá Campeón

Juan Francisco Puello Herrera
Comisionado de Béisbol del Caribe

LEGADO DE CALIDAD

La decisión de montar la Serie del Caribe en Panamá en su edición 61, en razón de que no pudo celebrarse en Barquisimeto, Venezuela debido a que a última hora no se dieron las condiciones para esto, puso en jaque la Confederación de Béisbol Profesional del Caribe (CBPC) si debía o no dar continuidad al evento Serie del Caribe.

Una frase de Blas Pascal resume los momentos vividos previos a la celebración de la 61 Serie del Caribe en Panamá, "el corazón tiene razones que la razón desconoce". Sin embargo la CBPC aceptó el reto de celebrar esta Serie del Caribe con apenas pocos días para su organización.

El gran mérito de que esta Serie del Caribe mantuviera su ciclo normal de celebración la tiene la CBPC, contando con el apoyo decidido de cada una de las Ligas Miembros en el orden institucional y económico. Por otra parte, es a destacar la colaboración desinteresada y decidida de Tobías Carrrero Nácar y Tobías Enrique Valentiner, quienes a través de sus empresas y personal fueron piezas claves para que se pudiera llegar a feliz término una Serie que marcó un hito deportivo.

Creo indiscutible la afirmación de que la "casualidad" de que se celebrara esta Serie del Caribe en Panamá, ha resultado ser una oportunidad para que en esa parte geográfica donde se unen los océanos Pacífico y Atlántico, recupere su primacía en un deporte que como el béisbol ha sido de arraigo popular, sumando a esta cadena de "coincidencias" el Campeonato obtenido por Panamá en su propia casa.

El hecho de que Panamá se convirtiera del 4 al 10 de febrero de 2019 en la capital del mundo del béisbol, como bien la calificara Tony Flores presidente de la Liga Roberto Clemente de Puerto Rico, constituye el mejor legado al que puede asociarse la decisión la celebración de la Serie del Caribe en Panamá.

Es de esperar ahora, que la mejor forma de proyectar el futuro es construir el presente, entendiendo que para hacerlo tenemos que poner nuestro empeño en desarrollar una inventiva profunda, un gusto relevante y un juicio profundo.

ÍNDICE

Legado de calidad 2
Manny Corpas empata marca de salvados..... 3
La edición 61, con seis equipos 4
Musulugo Herrera: el legendario árbitro del Caribe 5
Serie del Caribe de béisbol goza de excelente salud 6
Dulce y Amargo !!! 6
La Serie del Caribe rindió homenaje a Frank Robinson..... 8
Mariano Rivera lanza la primera bola..... 9
DÍA 1: Dominante pitcheo Dominicano; Venezolanos entusiasmados..... 10
DÍA 2: Las Tunas dejan en crisis a Jalisco; Herrera apaga Estrellas 12
DÍA 3: Lara y Herrera mantienen invicto ante Leñadores y Cangrejeros 14
DÍA 4: Jalisco triunfa y sigue con vida; Estrellas eliminan a Santurce 16
DÍA 5: Jalisco frena Lara; Estrellas a Herrera y se complica 18
DÍA 6: Herrera blanquea Santurce y Las Tunas a Lara 20
DÍA 7: ¡Histórico! Panamá campeón.. 22
Todos Estrellas 1949-2019 24
Estadística 2019..... 28
Líderes 2019..... 31
Líderes por año..... 32
Dos jonrones en un juego 39
PR albergará la Serie del Caribe 2020..... 39
Campeones 1949-2019..... 40
Posiciones por países..... 40
Rosters 2019..... 41
Exaltados al Salón de la Fama 44
Directorios Ligas Miembros CBPC..... 63

Producción:
Confederación de Béisbol Profesional del Caribe

Director:
Juan Francisco Puello Herrera

Editor:
Alexander Gómez

Director de Marca
Ramón Ruiz Meyemberg

Coordinadora de Difusión y Medios
Massiel Cross

Coordinador de Prensa
José Cáceres

Colaboradores:
Tony Piña Cámpora
Ismael G. Granadillo N.
David González. (mlb.com)

Fotografías:
David Nilo

Diseño y diagramación:
Eduardo Smith

MANNY CORPAS

EMPATA MARCA DE SALVADOS

Manny Corpas, de los Toros de Herrera, de Panamá, empató la marca de juegos salvados en Serie del Caribe establecido por el lanzador Francisco Buttó, de los Tigres de Aragua, de Venezuela.

"Creo que es algo grande que no voy a olvidar", añadió Corpas, quien sostuvo que el título alcanzado en la Serie del Caribe es muy diferente a lanzar una Serie Mundial de la MLB, como cuando lo hizo con los Rockies, porque representó y jugó para Panamá, en casa.

Corpas, de 36 años, quien fue el líder de salvados con cuatro, empató la marca anterior impuesta en el Estadio Casas Geo, hogar de Águilas de Mexicali, en Febrero de 2009 en México.

"Manny" reforzó al equipo de los Toros de Herrera, jugando la liga profesional panameña (PROBEIS), tal y como lo ha venido realizando en años recientes, y así mismo ha tenido acción en el Béisbol Mayor, panameño, siendo un jugador que ha hecho su carrera también en ligas de alto nivel, como en Dominicana, México y Venezuela.

En la novena, del juego por el campeonato contra los Leñadores de Las Tunas, de Cuba, Corpas sacó en fila a los dos primeros bateadores en rodados inofensivos al campo interior, pero el cubano Frederich Cepeda se negaba a morir y disparó doblete a la línea del jardín derecho, para ponerle tensión al momento, con la llegada de Alfredo Despaigne.

Pero la experiencia de Corpas en la gran Carpa le valió para con dos lanzamientos montar a Despaigne en dos strikes y luego retirarlo en elevado profundo a la pradera central, para que Panamá conquistara su segunda Serie del Caribe en su historia.

Corpas lanzó en los cuatro partidos que ganó Panamá, de los cinco disputados en esta Serie del Caribe, con cuatro episodios lanzados, dos hits, una carrera permitida, una base por bolas y cuatro ponches, para un promedio de carreras limpias de 2.25.

"Soy como ese gallo viejo que combate con uno joven. El joven sale agresivo a pelear y el viejo, cuando ve que está fea la cosa, busca recursos, eso lo que hago con los muchachos, buscar los recursos", dijo el pelotero panameño, quien se declaró como un aficionado a las riñas de gallos.

Su primer rescate fue contra las Estrellas Orientales, de Dominicana, en el juego de segunda hora con triunfo de 4-2 ante los Toros de Herrera, de Panamá, ponchando a uno de tres bateadores que se enfrentó en la novena entrada del cinco de febrero.

Al día siguiente, permitió un hit, con una carrera limpia, base por bolas, y un ponche contra los locales Cangrejeros de Santurce, de Puerto Rico, en triunfo de 8-7 para su segundo rescate, antes de asegurar el pase al juego final preservando el partido que le ganaron 1-0 a los Cardenales de Lara, de Venezuela.

Sacó dos ponches de tres bateadores que enfrentó en esa noche del sábado para su tercero del evento. Corpas ha jugado con los Leones del Escogido en Lidom en 2009-10; Leones de Caracas y Bravos de Margarita 2014-15 y 2017-18 en la LVBP y Venados de Mazatlán y Yaquis de Obregón en 2018-19 en la LMP.

En 2009, el cerrador venezolano Francisco Buttó estableció dos récords de juegos salvados, más salvamentos en una sola Serie del Caribe con cuatro y más salvados de por vida con seis, récords que previamente eran de tres y cuatro respectivamente.

Sus cuatro juegos fueron contra Tigres del Licey (Febrero 6 y 5), Leones de Ponce (Febrero 4) y Venados de Mazatlán (Febrero 6).

Buttó es el lanzador con el récord histórico de más juegos salvados con los Tigres de Aragua, con 81 y es el segundo en el registro histórico de la LVBP, solo detrás de Richard Garcés, quien de sus 137 salvados de por vida logró acumular 80 de ellos también con los Tigres, antes de pasar al equipo Navegantes del Magallanes.

El Comisionado de la Confederación de Béisbol Profesional del Caribe, Juan Francisco Puello, anuncio en rueda de prensa celebrada en la Sede oficial de la Serie del Caribe 2019 será el Estadio Nacional de Panamá, Panamá.

El formato de juego para la Serie del Caribe Panamá 2019, a jugarse en el Estadio Nacional de Panamá City del 4 al 10 de febrero, contará con un formato inédito, resultado de la inclusión de un sexto representativo nacional y del ajuste, sólo para esta edición 61, en fechas de juego.

Contando con la presencia inédita de seis equipos en el evento, Estrellas Orientales representando a República Dominicana, Cangrejeros de Santurce por Puerto Rico, Leñadores de Tinas por Cuba, Cardenales de Lara en representación de Venezuela, Charros de Jalisco por México y Toros de Herrera por Panamá.

"Desde el momento que se eligió Barquisimeto, entendíamos que Venezuela era apto para realizar el evento, en su momento buscamos sedes alternas en caso de que sucediera algún problema, pero no sucedió, cuando revisamos la situación, ahora se dio una situación inconveniente, y aunque vinieron muchos países como opción elegimos como sede a Panamá porque ofrece muchas ventajas en este momento".

La CBPC entiende que el formato presenta muchas oportunidades de mejora, sin embargo la emergencia de la ocasión, sumado al hecho de ser la primer Serie del Caribe con 6 equipos y el recorte de un día de juego, esto último dadas las disposiciones del Acuerdo de Ligas Invernales firmado entre CBPC y Ligas Mayores, hacen del presente formato la mejor de las opciones posibles, únicamente bajo el escenario actual, sin embargo si hubiese la posibilidad de ampliar un día más el evento, el formato tendría ajustes en el número de equipos participantes en una eventual semifinal, empero ello aún se encuentra en diálogo.

La Confederación que realizó el sorteo, que fue transmitido en vivo por la página de la CBPC en la red social Facebook, fue dirigido por el licenciado Juan Francisco Puello Herrera, comisionado de béisbol del Caribe, en las oficinas que tiene el organismo en Santo Domingo, República Dominicana.

Juan Puello,Comisionado de la Confederación del Béisbol del Caribe mientras daba declaraciones a la prensa en el terreno del Estadio Rob Carew de Ciudad Panamá.

LA EDICIÓN 61,

CON SEIS EQUIPOS

Cuba, México y Venezuela estarán en el grupo A, mientras que Puerto Rico, República Dominicana y Panamá lo harán en el grupo B. Cada equipo enfrentará dos veces a sus rivales de grupo en la ronda regular, entre el lunes 4 y el sábado 9, y los ganadores de cada zona avanzarán a la gran final del domingo.

La CBPC informó los horarios de los encuentros en el Estadio Nacional Rod Carew, que tiene capacidad para más de 25 mil personas. Se jugará una doble cartelera de lunes a viernes a las 3 p.m. ET y 8 p.m. ET, doble cartelera el sábado a la 1 p.m. ET y 7 p.m. ET y la final el domingo a las 4 p.m. ET. La Ciudad de Panamá tiene el mismo horario del este de Estados Unidos.

"La Serie del Caribe ha sido revalorizada con este fenómeno, esto lo entendemos porque hemos recibido propuestas de Colombia, Cuba incluso, entre otras." agregó también la cabeza de la CBPC.

Panamá aceptó albergar la Serie del Caribe el lunes, después que la CBPC decidió retirar la sede a Barquisimeto, Venezuela, debido a la crisis política que vive ese país desde la semana pasada. La CBPC también había retirado la sede a Barquisimeto el año anterior, cuando el torneo se jugó por primera vez en Guadalajara, México.

Panamá organizó tres ediciones de la Serie del Caribe (1952, 1956 y 1960), que en su primera etapa (1949-60) enfrentó a los campeones de Cuba, Panamá, Puerto Rico y Venezuela. México y República Dominicana entraron como sustitutos de Cuba y Panamá en 1970, cuando comenzó la llamada segunda etapa del campeonato.

Mientras Cuba regresó a la Serie del Caribe como invitada especial desde el 2014, Panamá ya había sido aprobada este mismo año para regresar en la edición del 2020. La cancelaciónen Barquisimeto, sin embargo, adelantó el proceso.

MUSULUGO HERRERA

EL LEGENDARIO ARBITRO DEL CARIBE

Una de las figuras históricas del béisbol profesional del Caribe fue Roberto "Musulungo" Herrera, quien falleció en la ciudad de Miami a la edad de 82 años en el pasado diciembre Herrera nació en Cuba y fue jugador de béisbol profesional, su posición receptor. Vistió el uniforme de las Águilas Cibaeñas y Leones de Caracas en la década del 60.

El hecho se conoció luego que el periodista de Espn Béisbol, Leonte Landino, vía Twitter publicara un mensaje donde expresó "Me informan de la muerte del cubano Roberto "Musulungo" Herrera, un icono del ampayeo en el Caribe además de gran jugador y gran persona. Siempre simpático! Paz a su alma".

"Cuando estaba detrás del home, el juego se iba a innings extras. Cantó bolas y strikes, fueras y quietos con justicia", dijo Mari Monte en @porlagoma

Su carrera como pelotero profesional se extendió de 1956 a 1975, incluyendo la segunda década completa en México. Roberto Herrera nació en La Habana, el 21 de abril de 1939, fue protagonista de la LVBP como jugador y luego como árbitro, el papel en el que ganaría mayor popularidad.

"Musulungo" tuvo una estadía de diez años en ligas menores, perteneciendo a organizaciones como Cardenales de San Luis, Piratas de Pittsburgh, Orioles de Baltimore, Mellizos de Minnesota y Mets de Nueva York.

Sin embargo, se lesionó y esto impidió que destacara en la Gran Carpa, por lo que volvió a las ligas menores. Aunque estuvo siete años en la MLB, de allí decidió probar suerte en el béisbol del Caribe.

Pasó por México, Nicaragua, Venezuela, Panamá y Dominicana. A su retiro, comenzó en 1975 su formación como umpire, carrera que le llevó a una fama mayor durante 24 años.

Su hijo Ricky Gutiérrez nacería por esas fechas, en Estados Unidos. Un infielder de buenas manos, jugaría posteriormente durante 11 campañas en las Grandes Ligas.

Musulungo, entretanto, se convertía en leyenda del beisbol venezolano. Llegó a ser uno de los umpires más reconocidos y experimentados, asistió a varias series del Caribe y arbitró incontables cotejos de series finales detrás del home.

"Musulongo" dijo sobre su faceta profesional lo siguiente: "Esa idea la empecé a manejar poco tiempo antes de retirarme; sin embargo, esa decisión se aceleró por una discusión que tuve con un árbitro, en la cual me dijo que lo único que le pedía a Dios era que me convirtiera en umpire".

En la Serie del Caribe de 1995, en Puerto Rico, luego de los partidos se reunían en un barcito en el viejo San Juan en una "peña informal", Musulungo Herrera, Gilberto Santa Rosa, Roosevelt Comarazamy y Bienvenido Rojas, y en esos momentos los cuentos y las historias se orientaban en todas las direcciones.

"Musulungo" era un arsenal de anécdotas. Un cubano con un sentido de humor increíble. Era todo un personaje dentro y fuera del diamante. Muy respetuoso con todo el que se le acercaba y también del que le gritaba desde las gradas, que en muchas ocasiones no eran palabras agradables.

Le gustaba cantar en clubes nocturnos por el solo hecho de cantar. Cuando en algunas ocasiones se hacía un evento artístico antes del inicio de un partido "Musulungo" lo alegraba cantando, tocando el bongó y bailando".

En 1975 se retiró definitivamente del béisbol, pero no de la actividad beisbolística, porque se convirtió en el más importante árbitro de todo el Caribe.

"Considero que debes tener corazón y cojones para que te respeten. También debes aprender a vivir solo, ya que los torneos le dejan a uno poco tiempo para hacer vida social", explicó sobre su trabajo detrás del plato.

Se forjó una leyenda que nunca le hizo gracia: aficionados y periodistas solían repetir, cuando él era chief umpire, que el duelo de ese día iría a extrainning.

Las reacciones en Twitter por el fallecimiento de Musulongo no se hicieron esperar, especialmente de los periodistas y quienes aún atesoran los mejores momentos de su carrera como umpire.

"Una vez, durante la década de 1980, escuché que una familia argentina asistió al Universitario. Uno de los hijos le preguntó al padre: "¿Y quiénes son los señores vestidos de azul?". La respuesta: "Hijo, esos son los musulungos". Paz al alma de Roberto Herrera. #LVBP #Leones" twiteo EfraínZavarce

¿Por qué el apodo de Musulungo?

En relación a ello decía: "Un compañero en la isla me dijo que me parecía a un amigo suyo que le decían 'Musulungo'. A partir de allí empezaron con la 'guachafita' de llamarme de esa forma y me quedé así por siempre.

SERIE DEL CARIBE DE BÉISBOL GOZA DE EXCELENTE SALUD

El presidente de la Liga Mexicana del Pacífico, Omar Canizales, aseguró que la Serie del Caribe de béisbol se fortalece cada año y lanzó la invitación para la justa de Mazatlán-2021.

La Serie del Caribe está cada vez más fuerte, sentenció el dirigente, uno de los pesos pesados de este deporte en la región, en exclusiva para Prensa Latina luego de ser entrevistado por Yasile Cancio Vilar en el terreno de jugo del Estadio Rod Carew.

Canizales recordó que 'este año vivimos una situación extraordinaria (el cambio de sede de última hora de la urbe venezolana Barquisimeto hacia Panamá) y tuvimos que recurrir a esta ciudad', para salvar el torneo de 2019.

Lo que viene en los próximos años, siempre teniendo un plan A y un plan B, nos va a seguir garantizando el crecimiento del torneo, auguró. El mandamás de la Liga del Pacífico invitó a todos países a participar en la edición de Mazatlán, en 2021, en un estadio totalmente nuevo, que será terminando a finales de este mes.

Canizales lamentó la actuación de Charros de Jalisco en la Serie del Caribe de Panamá, tras caer en los dos primeros partidos frente a Venezuela y Cuba. Ha sido difícil para nuestro equipo ajustarse a un estadio con estas características (de poca ofensiva, porque el viento bate casi siempre en contra). Charros juega a mil 600 metros sobre el nivel del mar, y están acostumbrados a batear donde la bola vuela mucho, explicó.

"En este estadio la pelota no camina, y en horas del día mucho menos. Es algo en contra que nosotros tenemos, que jugamos en la altura y estamos acostumbrados a buscar grandes batazos, explicó el estratega" indicó Roberto Vizcarra, mánager de Jalisco.

DULCE Y AMARGO !!!

Amalgama de sensaciones. Emociones contrastadas. El sabor del néctar triunfal y el amargo trago de la impotencia por un objetivo frustrado.

Una escuadra vencedora en 12 de 16 cotejos de postemporada. Aluvión ofensivo, muralla al campo y un pitcheo con activistas de suficiencia en cada segmento del juego. Tragedia en el camino y victoria al final. El desalentador ingrediente político utilizado contra una institución independiente, libre de ataduras ajenas a sus principios.

Alfonso Saer

La victoria siempre tendrá rivales y envidias. No importa quién o quienes hayan ganado. Esta ha sido una conquista limpia para un club muy superior a sus oponentes. No es un éxito de ocasión. Se trata de un trabajo persistente al amparo de una gerencia firme, un manager que supo valorar la unión y unos jugadores que levantaron la frente alguna vez cabizbaja, para treparse hasta el anhelado dintel de la gloria.

Se ganó con abundancia de protagonistas y pizarras llenas de carreras. Ni un asomo de duda. El contrario simplemente no pudo por razones que al vencido toca analizarlas.

Cuán grande habría sido una Serie del Caribe en el Estadio Antonio Herrera Gutiérrez con la novena de casa en el terreno y el público efervescente dándole color al evento. Esa coincidencia es poco probable y se nos zafa con dolor inevitable. El país es un hervidero que no permite riesgos asumidos por terceros. Vendrán tiempos mejores. Seguro.

¡Dios, cómo transcurre el tiempo!

Han pasado 28 calendarios desde que Domingo Carrasquel obsequió a los larenses el escurridizo primer gallardete de la pelota venezolana.

Casi tres décadas después se intuye probable que el nunca olvidado manager haya trepado al podio de los vencedores para abrazar con Luis Valbuena y José Castillo el quinto trofeo en el historial de los pájaros rojos. El inescrutable mundo espiritual quizás tuvo una escena grandiosa que el ojo de la materia no puede observar.

Sin dudas, se trata de otra hermosa coincidencia que el campeonato 2018-2019 haya sido en homenaje al primer capataz exitoso que tuvieron los alados escarlatas. Cómo habrá gozado Domingo, con su breve pero fuerte carcajada, cada una de las cuatro palizas al enconado adversario, dos de ellas en ese exigente y temido escenario, el Universitario donde muchos palidecen y se llenan de temores. Esa casa casi setentona en la cual los Leones se crecen para evitar cualquier tropiezo.

Carrasquel vio crecer una generación dorada mientras era actor fundamental como gerente deportivo, scout, manager y, sobretodo, inspirador, guía. Aquella escuadra memorable de 1991 era más garra que prestigio o estadísticas. Se consagraba Luis Sojo, despuntaba Robert Pérez, predominaban Antonio Castillo, Luis Leal y Oswald Peraza. Llegaron bates letales como los de Mark Whiten y Derek Bell. El estratega le sacaba la piel a cada dirigido. Rigidez y disciplina eran lemas pegados en cada pared del vestuario.

Siete temporadas después, Omar Malavé recogió la siembra que hizo la gerencia con sus scouts. Le tocó manejar el brioso talento de Luis Sojo, Edwin Hurtado, Robert Pérez, Giovanni Carrara, Kelvim Escobar, Antonio Castillo --- todos hechos en casa --- y el valioso refuerzo de Miguel Cairo, a quienes el cumanés conduciría hasta la cumbre en vibrantes campañas que tuvieron como rivales a los melenudos de la capital en dos batallas trascendentes que terminaban de minar el yugo caraquista sobre la escuadra guara. A ellos se uniría el barquisimetano César Iztúris, guante exquisito que matizó la escuadra junto a los ya citados y algunos otros de vibrante contribución, para alzar nuevamente la copa en el 2001, con el preciso y metódico Nick Leiba como conductor de la tropa.

Llegó una pausa insoportable. Cuatro veces el destino peloteril --- si es que eso existe --- escamoteó los chances. Nos daban un portazo en la última instancia. La afición perdía la paciencia casi del mismo modo que le ocurrió en los primeros 27 años de soporífera espera.

Cardenales trabajó de manera enconada para abrirse caminos en años recientes. En el mercado extrajo con pinzas nombres como los de Ildemaro Vargas, Carlos Rivero, David Martínez, Williams Pérez, Jesús Montero y recientemente Francisco Arcia, columna vertebral de incalculable valía. Los canjes de gran beneficio son más. Destacable el apoyo de José "Chato" Yépez para dar poco y traer mucho, apoyando la alta gerencia de Humberto Oropeza y el sucesor Carlos Miguel.

El gran reto se preparó para el 2019. Rotación casi criolla con Rivero, Pérez, Molina y David Martínez. Relevo profundo con optimo rendimiento --- Argenis Angulo, Elvis Escobar, Luis Lugo, Felipe Paulino. Vicente Campos --- entre varios más --- y los foráneos Ryan Kelly y Ricardo Gómez como puntales. Este cronista jamás vio un grupo de tiradores tan cohesionado y rendidor (1.64 en semifinal y 2.05 en la final). Eso incluye a cualquier equipo venezolano en cualquier época.

Aquella alineación de octubre inspiraba respeto. Luis Valbuena jugó desde el primer careo y José Castillo arribó --- con su hit 1.000 --- para agregarle mayor profundidad al ataque. Cuando llegaron Ildemaro Vargas y Juniel Querecuto el infield adquirió una fortaleza increíble, con Carlos Rivero como alta garantía en tercera, aunque alejado de la acción varias fechas. Los bates de Alejandro de Aza y Rangel Ravelo --- uno de los mejores importados en la historia de la enseña crepuscular --- tronaron desde temprano. Ambos se han integrado de una manera espléndida al quehacer cotidiano de este terruño. El cubano en particular es uno de los bateadores de mayor selección y rendimiento que haya tenido Lara en sus anales

Escuadra redonda, auspiciosa, cargada de ambiciones. Objetivo: la Serie del Caribe en casa. Hubo una abrupta zancadilla en el camino. El artero golpe dejó a la plantilla sin Luis Valbuena y José Castillo, una medianoche de diciembre. Trastabillaron las esperanzas, pero nunca cayeron. Del dolor surgió la entrega. De la tristeza el optimismo, del sacudón mental la decisión de ganar.

El bajón se produjo en el complemento

Los Cardenales de Lara se coronaron campeones de la temporada 2018-2019 de la Liga Venezolana de Béisbol Profesional (Lvbp), al vencer nueve carreras por dos a los Leones del Caracas en el quinto juego de la Serie Final, disputado en el Estadio Universitario en Caracas

de la eliminatoria. Hubo dudas, pero el reto era más fuerte que las interrogantes. Bravos y Magallanes sintieron la fuerza de un grupo compacto. Lara, como para ponerle expectativa a cada play off, perdió el primero y luego avasalló en cinco y seis encuentros,

José Moreno pareció guardar lo mejor de su estrategia para las postrimerías. Movió en forma excelente su departamento clave. No titubeó al cambiar pitchers y luego trajo a cada quien en el instante preciso. Entendió que arriba estaba blindado con Vargas y el zuliano Castillo. No había un quinto bate natural pero De Aza se las arregló para mover a sus aliados. Rivero siempre ha sido más rendidor abajo y con ese concepto se le dio la octava plaza.

Los refuerzos fueron seleccionados con gran tino. ¿Quién ha visto jugar en Lara un mejor jardín derecho que Herlis Rodríguez? Desde los tiempos de Mark Whiten no aparecía un celador de tanta valía en esa zona. Alí Castillo le dio alegría, contacto y rapidez al segundo turno. Al cierre, para colmo, ingresó al roster el mejor bateador venezolano de la actualidad en esta liga. Sí, Willians Astudillo le agregó una redondez magistral al lineup.

Mucho para discurrir. Juniel Querecuto, MVP de la final --- .611, 11Hits, 11CE --- nos retrotrajo a campocortos de gran sustancia defensiva. Pelotero de la chiquita, derramó su ataque incesante como baluarte del equipo. Pocos cardenaleros han desempeñado el oficio en esa posición como el barquisimetano en la hora crucial. Alta nota para Francisco Arcia, eje del departamento fundamental. Es un más valioso sin trofeo. Dirigió, casi sin ir la banca, el cuerpo de tiradores más riguroso de la contienda, Vargas se mandó una gran final con su tarea de abanderado en el ataque. En fin, nadie desmereció en un combinado sin brechas.

Williams Pérez (9-1, 2.20, global) resultó el mejor lanzador del campeonato. La sumatoria de eliminatoria y postemporada es de altos quilates. Estuvo casi intocable en los play off y su trabajo en la capital frente al Caracas fue de alta costura. Y qué cosas tiene el béisbol. El abridor larense más bateado en la eliminatoria, Raúl Rivero, saltó en la emergencia dominical detrás del vapuleado Marco Carrillo y se mandó un trabajo de reivindicación plena (4.1IP, 3H, 0C) merecido para un lanzador ajeno a grandes cosas en postemporada, y venido a menos en la rotación. Una vuelta brillante al primer plano.

Cardenales va a la Serie del Caribe con la tristeza de no hacerla en casa. Los entretelones del asunto son ampliamente divulgados. No vale la pena llover sobre mojado. Se ha perdido tiempo, dinero y muchos esfuerzos. Todos sabemos por qué. Hay un distanciamiento claro entre la sensatez y el riesgo. Son dos años cediendo la sede por la convulsión que vive el país.

Lara ganó en buena lid. Nadie ha regalado nada. El premio al esfuerzo está en concreto. En febrero las luces del AHG estarán apagadas.

Pronto, todo el país estará iluminado.

LA SERIE DEL CARIBE RINDIÓ HOMENAJE A **FRANK ROBINSON**

El comité organizador de la Serie del Caribe Panamá 2019 aprobó un minuto de silencio como homenaje póstumo al legendario pelotero y manager norteamericano Frank Robinson, quien falleció el jueves a los 83 años de edad.

"El béisbol hoy se viste de luto para dar el adiós a Frank Robinson" dijo en una declaración la Confederación de Béisbol Profesional del Caribe (CBPC) al conocerse el fallecimiento , del legendario primer pelotero negro que fue elegido Jugador Más Valioso (MVP) y piloto dentro de las mayores.

Frank Robinson, es miembro del Salón de la Fama desde 1982, previo al partido entre Los Cangrejeros de Santurce, que dirigió, y Estrellas Orientales, de República Dominicana en el Estadio nacional Rod Carew

"Ganamos un campeonato con él en Santurce y también jugué con él en Cincinnati dos años. Lo conocí bien. Lo admiraba mucho por la forma que jugaba. Aprendí mucho con Frank", dijo Tany Pérez al ser entrevistado por Rubén A. Rodríguez para El Nuevo Día.

Los organizadores del clásico caribeño decidieron realizar un minuto de silencio antes del partido del jueves entre Estrellas Orientales de República Dominicana y Cangrejeros de Santurce de Puerto Rico. Robinson jugó con los Cangrejeros entre 1968 y 1971 y dirigió la novena por ocho temporadas (entre 1968 y 1980), terminando su carrera con marca de 297-240 en la pelota boricua.

Murió cuando recibía cuidados paliativos en su residencia en Bel Air, California.

Robinson, quien fue convocado a 14 Juegos de Estrellas, ha sido el único jugador ganador del premio Jugador Más Valioso en ambas ligas, conquistó la Triple Corona de bateo en 1966, formó parte de dos equipos que ganaron la Serie Mundial y fue Novato del Año en 1956 y Manager del Año en 1989.

También dejó una huella en el béisbol boricua. Dirigió en el béisbol invernal en Puerto Rico a los Cangrejeros de Santurce en el

Doug Davis (izquierda) de Windham posa con el futuro miembro del Salón de la Fama Frank Robinson durante la temporada de 1974, cuando jugaron para los Cangrejeros de Santurce en la Liga Puertorriqueña de Invierno. Davis y Robinson siguieron siendo amigos durante años.

1971. Además, fue el dirigente de los Expos de Montreal cuando la novena canadiense jugó partidos locales en San Juan durante las temporadas de Grandes de 2003 y 2004.

De acuerdo a las estadísticas suministradas por el historiador Jorge Colón Delgado, Robinson dirigió a los Cangrejeros de forma ininterrumpida desde la campaña del 1968-69 hasta la del 1970-71.

Luego tuvo otro periodo en la dirección desde el 1972 hasta el 1975. Tuvo que abandonar su cargo en medio de la temporada en 1975 luego de que fuera nombrado dirigente de los Indios de Cleveland.

Posteriormente a su histórico nombramiento, Robinson dirigió en un par de temporada más a los Cangrejeros (1978-79 y 1979-80). "Yo jugaba con San Juan y él dirigia a Santurce. Mi dirigente era Roberto Clemente", record, por su parte, Mako Oliveras.

"Me acuerdo que Mike Cuellar -lanzaba para los Senadores- y Frank eran bien amigos. Entonces como yo era octavo bate, Robinson siempre me embasaba para pitchearle a Cuellar. No sé por qué lo hacía. Yo era un out. Mi OBP subía siempre gracias a Mr. Robinson", agregó riendo.

Oliveras dijo que Robinson "dejó una huella aquí en Puerto Rico". Era un tipo hábil, de béisbol. Era pícaro. Intimidaba a los árbitros. Traía buenos peloteros para Santurce. Tenía buenos contactos con Baltimore. Robinson y Cuevas (Hiram, gerente de los Cangrejeros) hacian una gran combinación".

El diario El Nuevo Día recordó el paso de Robinson por la Isla del Encanto, el lugar donde inició su carrera como piloto, oficio en el que marcaría la historia de la gran carpa.

Porque el slugger nacido texano rompió la barrera racial en 1975, al ser nombrado manager-jugador de los Indios de Cleveland y convertirse en el primer estratega de raza negra en el mejor beisbol del mundo.

Ya antes de eso había mostrado esa habilidad en Puerto Rico. Después de actuar como patrullero de los Leones de Ponce en el torneo 1954-1955, siendo un prospecto de los Rojos de Cincinnati, tomó las riendas de los Cangrejeros a partir de 1968 y durante ocho torneos, con una pausa en la zafra 1971-1972.

Fue en la Serie del Caribe de 1971 cuando puso su nombre entre los dirigentes campeones, al vencer con los santurcinos en la segunda edición de la segunda etapa de la cita regional.

"Era un fenómeno", declaró Tany Pérez, también miembro del Salón de la Fama, en la nota que publicó El Nuevo Día en su edición impresa. "Dirigía como jugaba, bien agresivo, peleando. Era fuerte como dirigente y como jugador. Seguía las reglas del beisbol. Era de los que le gustaba tirarse duro en segunda, en el plato, como se hacía antes en el béisbol. No creo que hubiese podido jugar en esta época".

MARIANO RIVERA
LANZA LA PRIMERA BOLA

Mariano lanzó la primera bola de la Serie del Caribe de béisbol, en el estadio Rod Carew de Panamá en el retorno del evento por primera vez desde Febrero de 1960.

La leyenda del béisbol en Panamá y de los Yankees de Nueva York,- Mariano Rivera, fue el encargado de lanzar la primera bola en el Estadio Nacional Rod Carew para dar inicio al partido entre los Charros de Jalisco y los Cardenales de Lara.

Rivera, quien pasó a la historia no solo por entrar al Salón de la Fama, si no por hacerlo de manera unánime, vistió la franela de su país natal, que está albergando la Serie del Caribe 2019.

Previo al lance, Rivera habló en sobre como se dio su nominación para ser inmortalizado.

"Te digo la verdad, no lo esperaba. Lo principal es llegar y representar a América Latina, como (el dominicano Juan) Marichal y (el boricua Roberto) Clemente, que abrieron cancha para nosotros. Hacer lo mismo es emocionante", comentó con una sonrisa de oreja a oreja.

Rivera es el dueño del récord de salvamentos en las mayores, con 652 en 19 temporadas en el uniforme de Nueva York. Sumó otros 42 en postemporada.

Dos semanas atrás, Rivera, se convirtió en el primer pelotero de todos los tiempos que es electo de forma unánime por la Asociación de Escritores de Béisbol de América (BBWAA). El relevista fue anotado en las 425 papeletas de los escritores. Rivera es el segundo istmeño que tendrá una placa en Cooperstown, le antecedió Rod Carew, exaltado en 1991.

El líder de salvamentos (652) de todos los tiempos en MLB, también ha sido uno de los pitchers más dominantes de la historia en temporada regular y playoffs, donde tuvo foja de 8-1, efectividad de 0.70 y 110 ponches en 141.2 IL, incluyendo 11 rescates y efectividad de 0.99 en 24 apariciones de Serie Mundial.

Rivera ganó cinco anillos de Series Mundiales con los Yankees, el único equipo para el cual jugó a lo largo de 19 campañas y en una de ellas (1999) resultó el Jugador Más Valioso.

DOMINANTE PITCHEO DOMINICANO; VENEZOLANOS ENTUSIASMADOS

El cubano Néstor Cortes permitió un hit en cinco entradas para conducir a las Estrellas Orientales a su primera victoria en su historia en Serie del Caribe.

Respaldada por un sólido trabajo monticular, República Dominicana se impuso el lunes 3-1 a Puerto Rico al arrancar la Serie del Caribe de béisbol en Panamá.

El partido representó el regreso de la serie a Panamá después de seis décadas. El país centroamericano albergó el torneo como medida de emergencia después de que le fue retirada la sede a Venezuela debido al agravamiento de la crisis política en esa nación.

Cortés, que ponchó a cuatro y se apuntó la victoria, fue respaldado por los relevistas Jenrry Mejía, Román Méndez y José Rafael Díaz, que no permitieron anotaciones en las siguientes cuatro entradas. Díaz sacó los tres últimos outs, recetando dos ponches, para llevarse el salvamento.

Dominicana pegó primero al anotar su carrera inicial en la parte alta del segundo con un imparable de Alfredo Reyes, que trajo al plato a Diego Goris.

Después de maniatar a la batería boricua, Cortés se tambaleó en la parte baja del cuarto inning al dar dos bases por bolas y permitir la carrera del empate, remolcada por el designado David Vidal. Dominicana sumó la segunda en la parte alta de la quinta, en un episodio en el que llenó las bases.

La tercera la fabricó en el noveno por conducto de Moisés Sierra, que pegó imparable y pasó a la antesala tras doble de Junior Lake. Sierra anotó luego de un lanzamiento descontrolado del pitcher Fernando Cruz.

En el cotejo del cierre de jornada, Venezuela respondió el lunes con un convincente triunfo por 5-1 sobre México en el arranque del torneo en Panamá.

Impulsado por batazos oportunos y una buena labor de sus lanzadores, el equipo venezolano de los Cardenales de Lara despachó al debutante mexicano Charros de Jalisco

Néstor Molina, quien trabajó cinco episodios en los que permitió una carrera

y cuatro imparables, se apuntó la victoria. Orlando Lara se fue con la derrota.

Los venezolanos fabricaron un racimo de tres carreras que los alejó en la pizarra en la parte baja de la sexta, incluyendo un jonrón de dos anotaciones de Carlos Rivero, quien fue el mejor en la ofensiva al irse de 2-1, con una anotada y dos empujadas. Venezuela y México terminaron con cinco imparables cada uno.

Los venezolanos marcaron las dos primeras anotaciones en la parte baja del cuarto inning con un imparable de Luis Jiménez que remolcó a Alexi Amarista, así como un elevado de sacrificio de Juniel Querecuto para empujar a Rangel Ravelo.

Los Cardenales de Lara lamentando la pérdida de la sede del torneo en Barquisimeto, llegaron con en aliento de su bulliciosa afición en el estadio Rod Carew, arrancó con el pie derecho el Grupo A.

México respondió en la parte alta de la quinta entrada con una carrera de Agustín Murillo, impulsado por una roleta de Stephen Cardullo. Murillo había pasado antes a la antesala tras un error del receptor Juan Apodaca.

Venezuela (1-0) 5, Mexico (0-1) 1
February 4, 2019

	1	2	3	4	5	6	7	8	9	R	H	E
Mexico	0	0	0	0	1	0	0	0	0	1	5	2
Venezuela	0	0	0	2	0	3	0	0		5	5	1

Mexico	AB	R	H	RBI	BB	SO	LOB	AVG
Harris, CF	4	0	0	0	0	0	2	.000
Zazueta, SS	4	0	1	0	0	1	0	.250
Álvarez, D, RF	4	0	0	0	0	0	1	.000
Amador, Ja, DH	4	0	0	0	0	1	1	.000
Mendoza, V, 1B	3	0	1	0	0	0	1	.333
Murillo, 3B	3	1	1	0	0	2	1	.333
Rios, 2B	3	0	1	0	0	1	1	.333
Cardullo, LF	3	0	0	1	0	0	1	.000
Gutierrez, G, C	3	0	1	0	0	0	1	.333
Lara, O, P	0	0	0	0	0	0	0	.000
Anguamea, P	0	0	0	0	0	0	0	.000
Delgado, A, P	0	0	0	0	0	0	0	.000
Moreno, P	0	0	0	0	0	0	0	.000
Torres, E, P	0	0	0	0	0	0	0	.000
Sanchez, P	0	0	0	0	0	0	0	.000
Martín, P	0	0	0	0	0	0	0	.000
Totals	31	1	5	1	0	5	9	.161

Venezuela	AB	R	H	RBI	BB	SO	LOB	AVG
Amarista, 2B	3	1	0	0	0	0	0	.000
Castillo, Al, LF	4	0	0	0	0	0	2	.000
Ravelo, 1B	4	1	1	0	0	0	0	.250
Jimenez, L, DH	3	1	1	1	1	1	0	.333
Querecuto, SS	3	1	2	1	0	0	0	.667
De Aza, CF	3	0	0	1	1	0	2	.000
Rivero, C, 3B	2	1	1	2	1	0	0	.500
Apodaca, C	3	0	0	0	0	0	3	.000
Rodriguez, Her, RF	3	0	0	0	0	0	0	.000
Molina, N, P	0	0	0	0	0	0	0	.000
Paulino, P	0	0	0	0	0	0	0	.000
Araujo, P	0	0	0	0	0	0	0	.000
Campos, P	0	0	0	0	0	0	0	.000
Gomez, R, P	0	0	0	0	0	0	0	.000
Rodriguez, P, P	0	0	0	0	0	0	0	.000
Totals	28	5	5	5	3	1	7	.179

BATTING
2B: Rios (1, Campos); Zazueta (1, Molina, N).
TB: Gutierrez, G; Mendoza, V; Murillo; Rios 2; Zazueta 2.
RBI: Cardullo (1).
Runners left in scoring position, 2 out: Mendoza, V; Harris.
Team RISP: 0-for-8.
Team LOB: 3.

BASERUNNING
SB: Murillo (1, 2nd base off Molina, N/Apodaca).
CS: Mendoza, V (1, 2nd base by Molina, N/Apodaca).

FIELDING
E: Mendoza, V (1, fielding); Cardullo (1, fielding).
DP: (Mendoza, V).

BATTING
2B: Querecuto (1, Delgado, A).
HR: Rivero, C (1, 6th inning off Moreno, 1 on, 2 out).
TB: Jimenez, L; Querecuto 3; Ravelo; Rivero, C 4.
RBI: De Aza (1); Jimenez, L (1); Querecuto (1); Rivero, C 2 (2).
2-out RBI: Rivero, C 2.
Runners left in scoring position, 2 out: Apodaca 2.
SF: Querecuto.
Team RISP: 2-for-4.
Team LOB: 4.

FIELDING
E: Apodaca (1, throw).
DP: (Apodaca-Amarista).

Mexico	IP	H	R	ER	BB	SO	HR	ERA
Lara, O (L, 0-1)	3.2	2	2	2	2	0	0	4.91
Anguamea	0.1	0	0	0	0	0	0	0.00
Delgado, A	1.2	1	2	2	1	0	0	10.80
Moreno	0.1	1	1	1	0	0	1	27.00
Torres, E	0.2	0	0	0	0	0	0	0.00
Sanchez	0.1	0	0	0	0	0	0	0.00
Martín	1.0	1	0	0	0	1	0	0.00
Totals	8.0	5	5	5	3	1	1	5.63

Venezuela	IP	H	R	ER	BB	SO	HR	ERA
Molina, N (W, 1-0)	5.0	4	1	0	0	4	0	0.00
Paulino (H, 1)	1.1	0	0	0	0	0	0	0.00
Araujo	0.1	0	0	0	0	0	0	0.00
Campos	0.2	1	0	0	0	1	0	0.00
Gomez, R	0.2	0	0	0	0	0	0	0.00
Rodriguez, P	1.0	0	0	0	0	0	0	0.00
Totals	9.0	5	1	0	0	5	0	0.00

HBP: Amarista (by Lara, O).
Pitches-strikes: Lara, O 62-39; Anguamea 5-2; Delgado, A 20-12; Moreno 4-2; Torres, E 5-5; Sanchez 6-4; Martín 13-9; Molina, N 70-46; Paulino 13-8; Araujo 3-2; Campos 11-8; Gomez, R 7-4; Rodriguez, P 10-7.
Groundouts-flyouts: Lara, O 4-4; Anguamea 1-0; Delgado, A 2-1; Moreno 1-0; Torres, E 0-1; Sanchez 0-1; Martín 0-1; Molina, N 5-2; Paulino 3-1; Araujo 0-1; Campos 0-1; Gomez, R 1-1; Rodriguez, P 2-1.
Batters faced: Lara, O 16; Anguamea; Delgado, A 7; Moreno 2; Torres, E 2; Sanchez; Martín 4; Molina, N 18; Paulino 4; Araujo; Campos 3; Gomez, R 2; Rodriguez, P 3.
Inherited runners-scored: Anguamea 3-0; Moreno 1-1; Gomez, R 1-0.
Umpires: HP: Domingo Polanco. 1B: Kelvin Bultron. 2B: Felix Tejada. 3B: Ramon De Jesus.
Weather: 61 degrees, Clear.
Wind: 5 mph, L To R.
First pitch: 8:10 PM.
T: 2:47.
Venue: Estadio Nacional Rod Carew.
February 4, 2019:

Compiled by MLB Advanced Media

Dominican Republic (1-0) 3, Puerto Rico (0-1) 1
February 3, 2019

	1	2	3	4	5	6	7	8	9	R	H	E
Dom. Rep.	0	1	0	0	1	0	0	0	1	3	12	0
Puerto Rico	0	0	0	1	0	0	0	0	0	1	1	1

Dom. Rep.	AB	R	H	RBI	BB	SO	LOB	AVG
Sosa, R, DH	5	0	0	0	0	2	4	.000
Nunez, G, 2B	5	1	2	0	0	0	3	.400
Sierra, RF	4	1	2	0	1	0	1	.500
Lake, CF	5	0	1	0	0	1	4	.200
Goris, 3B	3	1	2	1	1	1	1	.667
Tavárez, A, LF	4	0	0	0	0	2	5	.000
Espinal, E, 1B	4	0	3	0	0	0	3	.750
Pérez, A, C	4	0	1	0	0	1	2	.250
Reyes, Al, SS	4	0	1	1	0	2	2	.250
Cortes, P	0	0	0	0	0	0	0	.000
Mejia, P	0	0	0	0	0	0	0	.000
Mendez, R, P	0	0	0	0	0	0	0	.000
Diaz, J, P	0	0	0	0	0	0	0	.000
Totals	38	3	12	2	2	9	25	.316

Puerto Rico	AB	R	H	RBI	BB	SO	LOB	AVG
Fargas, CF	3	1	0	0	1	1	1	.000
Valentín, J, 3B	4	0	0	0	0	2	2	.000
Fuentes, R, LF	3	0	0	0	0	2	0	.000
Vidal, DH	2	0	1	1	1	1	0	.500
b-Lopez, Ja, PH-DH	1	0	0	0	0	1	0	.000
De Jesús Jr., SS	4	0	0	0	0	1	3	.000
Jimenez, A, 1B	3	0	0	0	0	0	3	.000
Hernandez, J, RF	3	0	0	0	0	2	1	.000
Falu, 2B	3	0	0	0	0	0	0	.000
Peña, R, C	2	0	0	0	0	1	0	.000
a-Ortiz, PH	0	0	0	0	1	0	0	.000
Navarreto, C	0	0	0	0	0	0	0	.000
Sánchez, J, P	0	0	0	0	0	0	0	.000
Padilla, P	0	0	0	0	0	0	0	.000
Pugliese, P	0	0	0	0	0	0	0	.000
Cruz, L, P	0	0	0	0	0	0	0	.000
Cruz, F, P	0	0	0	0	0	0	0	.000
Totals	28	1	1	1	3	11	10	.036

a-Walked for Peña, R in the 8th. b-Struck out for Vidal in the 9th.

BATTING
2B: Espinal, E (1, Sánchez, J); Lake (1, Cruz, F).
TB: Espinal, E 4; Goris 2; Lake 2; Nunez, G 2; Pérez, A; Reyes, Al; Sierra 2.
RBI: Goris (1); Reyes, Al (1).
Runners left in scoring position, 2 out: Nunez, G 2; Goris; Sosa, R.
GIDP: Espinal, E.
Team RISP: 3-for-13.
Team LOB: 11.

BATTING
TB: Vidal.
RBI: Vidal (1).
Runners left in scoring position, 2 out: Jimenez, A.
Team RISP: 1-for-3.
Team LOB: 4.

FIELDING
E: Valentín, J (1, fielding).
Outfield assists: Fargas (Nunez, G at home).
DP: (Valentín, J-Falu-Jimenez, A).

Dom. Rep.	IP	H	R	ER	BB	SO	HR	ERA
Cortes (W, 1-0)	5.0	1	1	1	1	4	0	1.80
Mejia (H, 1)	2.0	0	0	0	1	3	0	0.00
Mendez, R (H, 1)	1.0	0	0	0	1	2	0	0.00
Diaz, J (S, 1)	1.0	0	0	0	0	2	0	0.00
Totals	9.0	1	1	1	3	11	0	1.00

Puerto Rico	IP	H	R	ER	BB	SO	HR	ERA
Sánchez, J (L, 0-1)	4.0	7	2	1	1	2	0	2.25
Padilla	2.0	0	0	0	1	3	0	0.00
Pugliese	1.0	2	0	0	0	1	0	0.00
Cruz, L	1.0	1	0	0	0	2	0	0.00
Cruz, F	1.0	2	1	1	0	1	0	9.00
Totals	9.0	12	3	2	2	9	0	2.00

Sánchez, J pitched to 3 batters in the 5th.
WP: Cruz, F.
HBP: Goris (by Sánchez, J); Fuentes, R (by Cortes).
Pitches-strikes: Cortes 75-50; Mejia 35-24; Mendez, R 18-12; Diaz, J 11-8; Sánchez, J 63-43; Padilla 24-12; Pugliese 13-11; Cruz, L 19-11; Cruz, F 19-12.
Groundouts-flyouts: Cortes 5-4; Mejia 0-3; Mendez, R 1-0; Diaz, J 0-0; Sánchez, J 8-1; Padilla 1-1; Pugliese 1-0; Cruz, L 1-0; Cruz, F 2-0.
Batters faced: Cortes 18; Mejia 7; Mendez, R 4; Diaz, J 3; Sánchez, J 22; Padilla 6; Pugliese 4; Cruz, L 4; Cruz, F 5.
Inherited runners-scored: Padilla 3-1.
Umpires: HP: Jorge Teran. 1B: Jesus Lopez. 2B: David Arrieta Quintero. 3B: Daniel Rubio.
Weather: 90 degrees, Partly Cloudy.
Wind: 16 mph, L To R.
First pitch: 3:08 PM.
T: 3:02.
Venue: Estadio Nacional Rod Carew.
February 4, 2019:

Compiled by MLB Advanced Media

Alfredo Depaigne, de los Leñadores de Las Tunas, conectó doble, dos sencillos con tres remolcadas para vencer a los Charros de Jalisco.

LAS TUNAS DEJAN EN CRISIS A JALISCO; HERRERA APAGA ESTRELLAS

El veterano Alfredo Despaigne produjo dos carreras en la tercera entrada y una más en la quinta para que Cuba derrotara el martes 3-1 a México, que sufrió su segundo revés consecutivo en la Serie del Caribe.

Además del tablazo oportuno del bateador designado cuando iban dos outs en la parte alta de la tercera entrada, Cuba exhibió un soberbio trabajo en el montículo con su experimentado abridor Lázaro Blanco que no permitió anotación en siete episodios.

Fue un partido redondo para Despaigne, quien impulsó la tercera anotación de los cubanos con un imparable profundo en la quinta. El jugador de 32 años, un referente de la selección nacional de su país, juega en la Liga Profesional de Japón.

México sumó su única carrera en el cierre del noveno episodio mediante un hit productor de Jesús Valdez, con dos outs, ante el relevista Vladimir García.

Lázaro Blanco (1-0) lanzó siete entradas completas, en las que permitió tres imparables y ponchó a tres, para acreditarse la victoria. Raidel Martínez debió salir para sacar el último out y llevarse el salvamento.

Cuba terminó con nueve imparables, contra cinco de México. Fue un duelo entre dos debutantes absolutos en esta serie.

En el segundo juego, Rodrigo Orozco Jr. impulsó una carrera y anotó otra en la séptima para quebrar el empate y Panamá venció el martes 4-2 a República Dominicana en su regreso a la Serie del Caribe después de seis décadas.

Con la pizarra 2-2, Orozco –un tenaz jardinero de las menores de los Azulejos de Toronto– disparó un sencillo corto por el centro del campo para remolcar a Jonathan Gálvez. También pisó el plato en ese decisivo episodio para que los Toros de Herrera se apuntaran su primera victoria en el Grupo B. Dominicana, representada por las Estrellas Orientales, sufrió el revés un día después de ganarle a Puerto Rico (0-1).

Panamá retornó a la serie caribeña al albergar de emergencia el torneo que le fue retirado a Venezuela por el agravamiento de la crisis política en la nación sudamericana. La anterior ocasión que Panamá organizó el torneo fue en 1960, año en que también dejó de jugarla.

Más temprano, Cuba debutó con una victoria por 3-1 sobre México por el Grupo A, en el que descansó Venezuela (1-0). Los mexicanos han perdido sus dos primeros partidos.

El equipo panameño de los Toros de Herrera abrió el marcador con un jonrón solitario de Javier Guerra en la parte baja de la segunda entrada.

Dominicana amenazó enseguida al llenar las bases con dos outs, pero el peligro se diluyó con un débil batazo de Junior Lake que

El equipo de las Estrellas de Oriente, en su presentación de la Serie del Caribe en donde asisten por primera vez en la historia de la franquicia. Los Orientales ganaron en 1966-68 su último campeonato.

terminó en manos del abridor Harold Arauz.

Panamá sumó la segunda en la baja de la cuarta por intermedio de Guerra, que abrió el episodio con imparable y fue remolcado con un elevado de sacrificio de Jonathan Gálvez.

Pero el partido se le complicó a los de casa en la parte alta del sexto episodio, cuando Severino González, que llegó en relevo de Arauz, otorgó dos bases por bolas y permitió tres imparables, uno de ellos de Edwin Espinal de dos carreras.

Andy Otero ponchó a Rubén Sosa con las bases repletas y dejó la pizarra igualada.

Otero (1-0) lanzó dos episodios en blanco para llevarse la victoria. Manuel Corpas sacó los tres últimos outs para acreditarse el salvamento.

El relevista Jhan Mariñez (0-1) cargó con la derrota.

Cuba (1-0) 3, Mexico (0-2) 1
February 4, 2019

	1	2	3	4	5	6	7	8	9	R	H	E
Cuba	0	0	2	0	1	0	0	0	0	3	9	0
Mexico	0	0	0	0	0	0	0	0	1	1	7	1

Cuba	AB	R	H	RBI	BB	SO	LOB	AVG
Larduet, CF	4	1	1	0	0	1	2	.250
Yhonson, RF	4	1	1	0	0	0	3	.250
Castro, DH	3	1	1	0	1	1	2	.333
Despaigne, LF	4	0	3	3	0	0	1	.750
Gracial, 3B	4	0	0	0	0	1	4	.000
Samon, 1B	3	0	1	0	1	1	0	.333
Ayala, SS	4	0	0	0	0	1	2	.000
Alarcon, Yosv, C	4	0	0	0	0	3	1	.000
Aloma, 2B	4	0	2	0	0	1	0	.500
Blanco, P	0	0	0	0	0	0	0	.000
Moinelo, P	0	0	0	0	0	0	0	.000
Garcia, V, P	0	0	0	0	0	0	0	.000
Martinez, R, P	0	0	0	0	0	0	0	.000
Totals	34	3	9	3	2	9	15	.265

BATTING
2B: Aloma (1, Oliver); Castro (1, Oliver); Larduet (1, Oliver).
TB: Aloma 3; Castro 2; Despaigne 3; Larduet 2; Samon; Yhonson.
RBI: Despaigne 3 (3).
2-out RBI: Despaigne 3.
Runners left in scoring position, 2 out: Gracial; Castro; Alarcon, Yosv.
GIDP: Gracial.
Team RISP: 2-for-10.
Team LOB: 6.

BASERUNNING
CS: Samon (1, 2nd base by Oyervides/Gutierrez, G).

FIELDING
Outfield assists: Yhonson (Amador, Ja at 2nd base).
DP: (Aloma-Ayala-Samon).

Cuba	IP	H	R	ER	BB	SO	HR	ERA
Blanco (W, 1-0)	7.0	3	0	0	1	3	0	0.00
Moinelo	0.0	1	0	0	1	0	0	-.--
Garcia, V (H, 1)	1.2	2	1	1	0	2	0	5.40
Martinez, R (S, 1)	0.1	1	0	0	0	0	0	0.00
Totals	9.0	7	1	1	2	5	0	1.00

Mexico	AB	R	H	RBI	BB	SO	LOB	AVG
Harris, CF	4	0	0	0	0	1	2	.000
Zazueta, SS	4	1	2	0	0	0	0	.375
Mendoza, V, 1B	4	0	0	0	0	2	2	.143
Álvarez, D, RF	4	0	0	0	0	0	2	.000
Amador, Ja, DH	4	0	2	0	0	0	0	.250
3-Figueroa, C, PR	0	0	0	0	0	0	0	.000
Valdez, J, LF	4	0	1	1	0	0	0	.250
Murillo, 3B	2	0	0	0	2	0	2	.200
Gutierrez, G, C	3	0	2	0	0	0	1	.500
Atondo, 2B	2	0	0	0	0	1	1	.000
c-Valle, PH	1	0	0	0	0	1	2	.000
Rios, 2B	0	0	0	0	0	0	0	.333
Oliver, P	0	0	0	0	0	0	0	.000
Oyervides, P	0	0	0	0	0	0	0	.000
Gonzalez, Fe, P	0	0	0	0	0	0	0	.000
Torres, E, P	0	0	0	0	0	0	0	.000
Sanchez, P	0	0	0	0	0	0	0	.000
Romo, P	0	0	0	0	0	0	0	.000
Totals	32	1	7	1	2	5	12	.190

c-Struck out for Atondo in the 8th. 3-Ran for Amador, Ja in the 9th9th.

BATTING
TB: Amador, Ja 2; Gutierrez, G 2; Valdez, J; Zazueta 2.
RBI: Valdez, J (1).
2-out RBI: Valdez, J.
Runners left in scoring position, 2 out: Álvarez, D; Murillo.
GIDP: Harris.
Team RISP: 1-for-5.
Team LOB: 6.

FIELDING
E: Harris (1, fielding).
DP: (Zazueta-Atondo-Mendoza, V).

Mexico	IP	H	R	ER	BB	SO	HR	ERA
Oliver (L, 0-1)	4.2	6	3	3	1	5	0	5.79
Oyervides	1.1	1	0	0	1	1	0	0.00
Gonzalez, Fe	0.1	1	0	0	0	0	0	0.00
Torres, E	0.1	0	0	0	0	0	0	0.00
Sanchez	1.1	1	0	0	0	2	0	0.00
Romo	1.0	0	0	0	0	1	0	0.00
Totals	9.0	9	3	3	2	9	0	4.24

Moinelo pitched to 2 batters in the 8th.

Pitches-strikes: Blanco 93-61; Moinelo 11-5; Garcia, V 33-21; Martinez, R 4-3; Oliver 85-59; Oyervides 20-10; Gonzalez, Fe 9-6; Torres, E 5-3; Sanchez 18-11; Romo 9-8.
Groundouts-flyouts: Blanco 10-6; Moinelo 0-0; Garcia, V 1-0; Martinez, R 0-1; Oliver 5-1; Oyervides 1-0; Gonzalez, Fe 1-0; Torres, E 0-1; Sanchez 1-0; Romo 0-1.
Batters faced: Blanco 24; Moinelo 2; Garcia, V 6; Martinez, R 2; Oliver 21; Oyervides 5; Gonzalez, Fe 2; Torres, E; Sanchez 4; Romo 3.
Inherited runners-scored: Garcia, V 2-0; Martinez, R 2-1; Oyervides 2-1; Torres, E 1-0; Sanchez 1-0.
Umpires: HP: Kelvin Bultron. 1B: Ramon De Jesus. 2B: Jorge Davilla. 3B: Felix Tejada.
Weather: 88 degrees, Sunny.
Wind: 16 mph, Varies.
First pitch: 3:07 PM.
T: 3:16.
Venue: Estadio Nacional Rod Carew.
February 5, 2019:

Compiled by MLB Advanced Media

Panama (1-0) 4, Dominican Republic (1-1) 2
February 5, 2019

	1	2	3	4	5	6	7	8	9	R	H	E
Dom. Rep.	0	0	0	0	0	2	0	0	0	2	6	1
Panama	0	1	0	1	0	0	2	0	x	4	9	1

Dom. Rep.	AB	R	H	RBI	BB	SO	LOB	AVG
Sosa, R, LF	5	0	0	0	0	2	5	.000
Nunez, G, 2B	4	0	1	0	0	0	1	.333
Sierra, RF	4	0	0	0	0	0	2	.250
Lake, CF	2	1	0	0	2	0	3	.143
Goris, 3B	3	0	0	0	1	2	1	.333
Tavárez, A, DH	4	1	1	0	0	2	1	.125
Espinal, E, 1B	4	0	1	2	0	0	1	.500
Castillo, W, C	3	0	1	0	1	0	0	.333
Reyes, Al, SS	4	0	2	0	0	1	1	.375
Maya, P	0	0	0	0	0	0	0	.000
Despaigne, O, P	0	0	0	0	0	0	0	.000
Mariñez, P	0	0	0	0	0	0	0	.000
Nelson, P	0	0	0	0	0	0	0	.000
Arias, M, P	0	0	0	0	0	0	0	.000
Valdéz, C, P	0	0	0	0	0	0	0	.000
Abad, P	0	0	0	0	0	0	0	.000
Totals	33	2	6	2	4	7	15	.254

BATTING
2B: Reyes, Al (1, Arauz).
TB: Castillo, W; Espinal, E; Nunez, G; Reyes, Al 3; Tavárez, A.
RBI: Espinal, E 2 (2).
2-out RBI: Espinal, E 2.
Runners left in scoring position, 2 out: Nunez, G; Sierra; Lake 2; Sosa, R 2.
Team RISP: 3-for-8.
Team LOB: 8.
BASERUNNING
CS: Lake (1, 2nd base by Arauz/Vigil).
FIELDING
E: Nunez, G (1, fielding).
Outfield assists: Sierra (Munoz at 1st base).
DP: (Sierra-Espinal, E).

Dom. Rep.	IP	H	R	ER	BB	SO	HR	ERA
Maya	5.0	4	2	1	1	6	1	1.80
Despaigne, O	1.0	1	0	0	0	1	0	0.00
Mariñez (L, 0-1)	0.1	1	2	2	0	0	0	54.00
Nelson	0.1	0	0	0	0	0	0	0.00
Arias, M	0.0	1	0	0	0	0	0	-.--
Valdéz, C	0.1	0	0	0	0	0	0	0.00
Abad	1.0	2	0	0	0	3	0	0.00
Totals	8.0	9	4	3	1	10	1	3.38

Arias, M pitched to 1 batter in the 7th.

Panama	AB	R	H	RBI	BB	SO	LOB	AVG
Munoz, 2B	4	0	1	0	0	1	1	.250
Chin, DH	3	0	1	1	1	0	1	.333
Córdoba, LF	3	0	0	0	0	2	1	.000
Reyes, E, 3B	4	0	1	0	0	1	3	.250
Guerra, SS	4	2	2	1	0	2	1	.500
Vigil, C	4	0	0	0	0	1	2	.000
Galvez, 1B	2	1	1	1	0	1	0	.500
Santos, RF	3	0	2	0	0	0	1	.667
Orozco, CF	4	1	1	1	0	2	3	.250
Arauz, P	0	0	0	0	0	0	0	.000
González, S, P	0	0	0	0	0	0	0	.000
Otero, A, P	0	0	0	0	0	0	0	.000
Burgos, P	0	0	0	0	0	0	0	.000
Corpas, P	0	0	0	0	0	0	0	.000
Totals	31	4	9	4	1	10	13	.290

BATTING
2B: Reyes, E (1, Despaigne, O).
3B: Santos (1, Maya).
HR: Guerra (1, 2nd inning off Maya, 0 on, 0 out).
TB: Chin; Galvez; Guerra 5; Munoz; Orozco; Reyes, E 2; Santos 4.
RBI: Chin (1); Galvez (1); Guerra (1); Orozco (1).
2-out RBI: Chin.
Runners left in scoring position, 2 out: Orozco 2; Santos; Reyes, E; Vigil.
SAC: Santos.
SF: Galvez.
Team RISP: 2-for-8.
Team LOB: 8.

BASERUNNING
SB: Vigil (1, 2nd base off Maya/Castillo, W).

FIELDING
E: Guerra (1, fielding).

Panama	IP	H	R	ER	BB	SO	HR	ERA
Arauz	5.0	3	0	0	2	4	0	0.00
González, S (BS, 1)	0.2	3	2	2	2	0	0	27.00
Otero, A (W, 1-0)	2.0	0	0	0	0	2	0	0.00
Burgos (H, 1)	0.1	0	0	0	0	0	0	0.00
Corpas (S, 1)	1.0	0	0	0	0	1	0	0.00
Totals	9.0	6	2	2	4	7	0	2.00

WP: Mariñez.
HBP: Galvez (by Mariñez); Córdoba (by Valdéz, C).
Pitches-strikes: Maya 73-52; Despaigne, O 13-9; Mariñez 10-4; Nelson 6-3; Arias, M 6-4; Valdéz, C 6-3; Abad 18-14; Arauz 77-46; González, S 29-14; Otero, A 26-19; Burgos 3-2; Corpas 10-9.
Groundouts-flyouts: Maya 5-2; Despaigne, O 1-0; Mariñez 1-0; Nelson 1-0; Arias, M 0-0; Valdéz, C 0-0; Abad 0-0; Arauz 8-0; González, S 2-0; Otero, A 1-1; Burgos 0-0; Corpas 1-0.
Batters faced: Maya 20; Despaigne, O 4; Mariñez 3; Nelson; Arias, M; Valdéz, C 2; Abad 5; Arauz 20; González, S 7; Otero, A 6; Burgos; Corpas 3.
Inherited runners-scored: Nelson 1-0; Arias, M 1-1; Valdéz, C 1-0; Otero, A 3-0.
Umpires: HP: Jesus Lopez. 1B: David Arrieta Quintero. 2B: Daniel Rubio. 3B: Jorge Teran.
Weather: 63 degrees, Clear.
Wind: 4 mph, L To R.
First pitch: 8:07 PM.
T: 3:13.
Venue: Estadio Nacional Rod Carew.
February 5, 2019:

Compiled by MLB Advanced Media

Wilfredo Boscán, de Lara, sólo permitió tres imparables a la ofensiva de Las Tunas, al tiempo que recibió un sólido respaldo de sus relevistas, para darles a los Cardenales de Lara su segundo triunfo en la Serie del Caribe 61.

LARA Y HERRERA MANTIENE INVICTO ANTE LEÑADORES Y CANGREJEROS

El derecho Wilfredo Boscán tiró seis entradas y un tercio en blanco, al tiempo que fue respaldado por el sólido trabajo de tres relevistas, para encaminar a Venezuela a una cerrada victoria el miércoles sobre Cuba por 1-0, que le dio el liderato momentáneo en su grupo.

Boscán sólo permitió tres imparables, aunque se fue sin decisión, y los Cardenales de Lara festejaron por segunda ocasión ante una nutrida afición de venezolanos residentes en Panamá, aunque la concurrencia fue menor a la que hubo el lunes, cuando el equipo venezolano se impuso a los Charros de Jalisco que representan a México.

Los venezolanos, que descansan el jueves, tomaron así el liderato absoluto del Grupo A, con marca de 2-0. Los cubanos quedaron con 1-1 y los mexicanos con 0-2. Más tarde, se medían Panamá contra Puerto Rico por la llave B, en la que República Dominicana tenía día libre.

Venezuela marcó la carrera de la victoria en la parte baja de la séptima entrada gracias a un error de cuadro a batazo del cubano Rangel Ravelo, quien juega para los Cardenales.

Ravelo pasó a segunda al ser boleado Luis Jiménez, y luego ambos avanzaron con toque de sacrificio de Juniel Querecuto. Con un out, Alejandro De Aza impulsó a Ravelo con elevado de sacrificio.

En ese episodio, la apuesta del manager cubano Pablo Civil de traer al relevista zurdo Yoanni Yera y sacar al abridor Freddy Álvarez no le salió como esperaba. Yera, con Ravelo en primera base, otorgó la base por bolas a Jiménez.

Alexis Rivero (1-0), que relevó a Boscán, y sacó los dos últimos outs en la parte alta de la séptima, se acreditó el triunfo. Pedro Rodríguez se apuntó el salvamento al retirar a los últimos tres bateadores.

El out final fue una encendida línea a los jardines del veterano Alfredo Despaigne, quien en la víspera había sido artífice con el madero en la victoria contra los Charros.

A segunda hora, con una arremetida de siete carreras en los dos últimos episodios, Panamá volteó el marcador para vencer 8-7 a Puerto Rico, dejando al actual bicampeón en serios problemas en la Serie del Caribe de béisbol.

Dos imparables remolcadores de tres carreras de Jilton Calderón y Allen Córdoba en la parte alta de la novena viró la pizarra a favor de los Toros de Herrera, los representantes de Panamá, sobre los Cangrejeros de Santurce, que sufrieron su segundo revés en el Grupo B.

Con la pizarra 1-1, Puerto Rico se alejó en el marcador 6-1, al anotar dos carreras en la baja de la sexta y tres más en la séptima, gracias a un imparable del receptor Brian Navarreto que barrió las bases. Todo

parecía bastante favorable para los puertorriqueños, hasta que comenzó la rebelión panameña en la parte alta del octavo, gracias a batazos remolcadores de Elmer Reyes y Javy Guerra.

El partido lo ganó Enrique Burgos (1-0) y lo perdió Luis Cruz (0-1). Manuel Corpas se adjudicó su segundo salvamento, al sacar los tres últimos outs, aunque permitió una carrera.

El final fue dramático en el estadio Rod Carew de la capital panameña, ya que el último out fue un elevado difícil al centro de Navarreto que atrapó Rodrigo Orozco Jr, con uno en circulación.

El panameo Manny Corpas es felicitado por el dominicano Jonathan Galvez, de los Toro de Herrera, luego de obtener su segundo rescate de la serie contra los Cangrejeros de Santurce.

Venezuela (2-0) 1, Cuba (1-1) 0
February 5, 2019

	1	2	3	4	5	6	7	8	9	R	H	E
Cuba	0	0	0	0	0	0	0	0	0	0	4	1
Venezuela	0	0	0	0	0	0	1	0	x	1	3	0

Cuba	AB	R	H	RBI	BB	SO	LOB	AVG
Larduet, CF	4	0	1	0	0	1	0	.250
Yhonson, RF	4	0	0	0	0	0	1	.125
Castro, DH	3	0	0	0	0	1	1	.167
c-Cepeda, PH-DH	1	0	0	0	0	0	0	.000
Despaigne, LF	4	0	0	0	0	0	0	.375
Gracial, 3B	3	0	1	0	0	0	0	.143
Samon, 1B	3	0	1	0	0	0	1	.333
Ayala, SS	3	0	1	0	0	0	1	.143
Alarcon, Yosv, C	3	0	0	0	0	1	2	.000
Aloma, 2B	3	0	0	0	0	1	0	.286
Alvarez, P	0	0	0	0	0	0	0	.000
Y Yera, P	0	0	0	0	0	0	0	.000
Moinelo, P	0	0	0	0	0	0	0	.000
Totals	31	0	4	0	0	4	6	.200

c-Grounded out for Castro in the 9th.

BATTING
TB: Ayala; Gracial; Larduet; Samon.
Runners left in scoring position, 2 out: Castro; Alarcon, Yosv.
Team RISP: 0-for-2.
Team LOB: 4.

FIELDING
E: Ayala (1, fielding).
DP: 3 (Ayala-Samon; Gracial-Aloma-Samon; Aloma-Ayala-Samon).

Cuba	IP	H	R	ER	BB	SO	HR	ERA
Alvarez (L, 0-1)	6.0	3	1	0	1	3	0	0.00
Y Yera	0.0	0	0	0	1	0	0	-.--
Moinelo	2.0	0	0	0	1	2	0	0.00
Totals	8.0	3	1	0	3	5	0	0.53
Totals	9.0	7	1	1	2	5	0	1.00

Venezuela	AB	R	H	RBI	BB	SO	LOB	AVG
Amarista, 2B	4	0	0	0	0	0	2	.000
Castillo, Al, LF	3	0	1	0	0	0	0	.143
Ravelo, 1B	3	1	1	0	0	0	1	.286
Jimenez, L, DH	1	0	0	0	2	0	0	.250
Querecuto, SS	2	0	0	0	0	0	2	.400
De Aza, CF	2	0	0	1	0	1	0	.000
Rivero, C, 3B	3	0	0	0	0	2	1	.200
Apodaca, C	2	0	0	0	1	0	0	.000
Rodriguez, Her, RF	3	0	1	0	0	2	1	.167
Boscan, P	0	0	0	0	0	0	0	.000
Rivero, Al, P	0	0	0	0	0	0	0	.000
Gomez, R, P	0	0	0	0	0	0	0	.000
Rodriguez, P, P	0	0	0	0	0	0	0	.000
Totals	23	1	3	1	3	5	7	.157

BATTING
TB: Castillo, Al; Ravelo; Rodriguez, Her.
RBI: De Aza (2).
Runners left in scoring position, 2 out: Rivero, C.
SAC: Querecuto.
SF: De Aza.
GIDP: Querecuto; Ravelo.
Team RISP: 0-for-2.
Team LOB: 3.

Venezuela	IP	H	R	ER	BB	SO	HR	ERA
Boscan	6.1	3	0	0	0	2	0	0.00
Rivero, Al (W, 1-0)	0.2	1	0	0	0	0	0	0.00
Gomez, R (H, 1)	1.0	0	0	0	0	2	0	0.00
Rodriguez, P (S, 1)	1.0	0	0	0	0	0	0	0.00
Totals	9.0	4	0	0	0	4	0	0.00

Alvarez pitched to 1 batter in the 7th.
Y Yera pitched to 1 batter in the 7th.

Pitches-strikes: Alvarez 71-54; Y Yera 8-4; Moinelo 24-16; Boscan 69-45; Rivero, Al 7-5; Gomez, R 14-12; Rodriguez, P 12-8.
Groundouts-flyouts: Alvarez 7-5; Y Yera 0-0; Moinelo 1-1; Boscan 9-3; Rivero, Al 1-1; Gomez, R 1-0; Rodriguez, P 2-0.
Batters faced: Alvarez 21; Y Yera; Moinelo 6; Boscan 22; Rivero, Al 3; Gomez, R 3; Rodriguez, P 3.
Inherited runners-scored: Y Yera 1-0; Moinelo 2-1.
Umpires: HP: Ramon De Jesus. 1B: Kelvin Bultron. 2B: Domingo Polanco. 3B: Jorge Davilla.
Weather: 89 degrees, Partly Cloudy.
Wind: 20 mph, Varies.
First pitch: 3:10 PM.
T: 2:32.
Venue: Estadio Nacional Rod Carew.
February 6, 2019:

Compiled by MLB Advanced Media

Panama (2-0) 8, Puerto Rico (0-2) 7
February 6, 2019

	1	2	3	4	5	6	7	8	9	R	H	E
Panama	0	1	0	0	0	0	0	4	3	8	14	2
Puerto Rico	0	1	0	0	0	2	3	0	1	7	7	0

Panama	AB	R	H	RBI	BB	SO	LOB	AVG
Munoz, 2B	2	0	0	0	0	0	0	.167
c-De La Cruz, Keu, PH-LF-RF	3	1	1	0	0	0	2	.333
Chin, DH	2	0	0	0	1	1	0	.200
c-Calderon, PH-DH	2	2	2	2	0	0	0	1.000
Córdoba, LF-2B	5	1	2	1	0	0	1	.250
Reyes, E, 3B	5	2	2	2	0	1	1	.333
Guerra, SS	4	0	3	2	0	0	0	.625
Vigil, C	3	0	1	0	0	0	3	.143
c-Moscote, PH-C	1	0	0	0	0	1	1	.000
Galvez, 1B	4	1	2	1	0	1	2	.500
Santos, RF	2	0	0	0	0	0	2	.400
c-Reyes, A, PH-LF	1	0	0	0	0	0	0	.000
Orozco, CF	4	1	1	0	0	0	1	.250
Mateo, L, P	0	0	0	0	0	0	0	.000
Ortega, A, P	0	0	0	0	0	0	0	.000
Benitez, A, P	0	0	0	0	0	0	0	.000
Ramos, P	0	0	0	0	0	0	0	.000
Escalona, P	0	0	0	0	0	0	0	.000
Burgos, P	0	0	0	0	0	0	0	.000
Corpas, P	0	0	0	0	0	0	0	.000
Totals	38	8	14	8	1	4	13	.333

c-Popped out for Munoz in the 6th. c-Flied out for Santos in the 8th. c-Singled for Chin in the 8th. c-Struck out for Vigil in the 8th.
BATTING
2B: Vigil (1, Maldonado, I); Guerra 2 (2, Maldonado, I, Cruz, F); Calderon (1, Cruz, L).
TB: Calderon 3; Córdoba 2; De La Cruz, Keu; Galvez 2; Guerra 5; Orozco; Reyes, E 2; Vigil 2.
RBI: Calderon 2 (2); Córdoba (1); Galvez (2); Guerra 2 (3); Reyes, E 2 (2). 2-out RBI: Galvez; Reyes, E 2; Córdoba; Guerra 2; Calderon 2. Runners left in scoring position, 2 out: Moscote; Orozco; Galvez.
SAC: Reyes, A.
GIDP: Córdoba; Vigil.
Team RISP: 7-for-15.
Team LOB: 5.
FIELDING
E: Santos 2 (2, throw, fielding).

Panama	IP	H	R	ER	BB	SO	HR	ERA
Mateo, L	5.0	3	1	0	2	5	0	0.00
Ortega, A	0.2	1	1	1	0	0	0	13.50
Benitez, A	0.1	1	1	1	1	0	0	27.00
Ramos	0.2	1	3	2	3	1	0	27.00
Escalona	1.0	0	0	0	0	1	0	0.00
Burgos (W, 1-0)	0.1	0	0	0	0	0	0	0.00
Corpas (S, 2)	1.0	1	1	1	1	1	0	4.50
Totals	9.0	7	7	5	7	8	0	3.50

Arias, M pitched to 1 batter in the 7th.

WP: Mariñez.
HBP: Galvez (by Mariñez); Córdoba (by Valdéz, C).
Pitches-strikes: Maya 73-52; Despaigne, O 13-9; Mariñez 10-4; Nelson 6-3; Arias, M 6-4; Valdéz, C 6-3; Abad 18-14; Arauz 77-46; González, S 29-14; Otero, A 26-19; Burgos 3-2; Corpas 10-9.
Groundouts-flyouts: Maya 5-2; Despaigne, O 1-0; Mariñez 1-0; Nelson 1-0; Arias, M 0-0; Valdéz, C 0-0; Abad 0-0; Arauz 8-0; González, S 2-0; Otero, A 1-1; Burgos 0-0; Corpas 1-0.
Batters faced: Maya 20; Despaigne, O 4; Mariñez 3; Nelson; Arias, M; Valdéz, C 2; Abad 5; Arauz 20; González, S 7; Otero, A 6; Burgos; Corpas 3.
Inherited runners-scored: Nelson 1-0; Arias, M 1-1; Valdéz, C 1-0; Otero, A 3-0.
Umpires: HP: Jesus Lopez. 1B: David Arrieta Quintero. 2B: Daniel Rubio. 3B: Jorge Teran.
Weather: 63 degrees, Clear.
Wind: 4 mph, L To R.
First pitch: 8:07 PM.
T: 3:13.
Venue: Estadio Nacional Rod Carew.
February 5, 2019:

Compiled by MLB Advanced Media

Puerto Rico	AB	R	H	RBI	BB	SO	LOB	AVG
Valentín, J, 2B	3	1	0	0	2	0	2	.000
De Jesús Jr., DH	4	1	0	0	1	2	3	.000
Vidal, 3B	4	1	2	1	1	0	0	.500
3-Falu, PR	0	0	0	0	0	0	0	.000
Fuentes, R, CF-LF	4	1	0	0	1	2	3	.000
Navarreto, C	5	1	2	2	0	0	3	.400
Ortiz, RF	4	1	1	1	0	2	1	.250
Gonzalez, Ya, 1B	3	0	0	0	1	1	0	.000
Pantoja, SS	4	1	1	0	0	0	1	.250
Lopez, Ja, LF	3	0	1	0	1	1	0	.250
Fargas, CF	0	0	0	0	0	0	0	.000
Maldonado, I, P	0	0	0	0	0	0	0	.000
Herron, P	0	0	0	0	0	0	0	.000
Cruz, F, P	0	0	0	0	0	0	0	.000
Pugliese, P	0	0	0	0	0	0	0	.000
Cruz, L, P	0	0	0	0	0	0	0	.000
Totals	34	7	7	4	7	8	13	.129

3-Ran for Vidal in the 9th9th.

BATTING
2B: Ortiz (1, Benitez, A); Pantoja (1, Mateo, L).
TB: Lopez, Ja; Navarreto 2; Ortiz 2; Pantoja 2; Vidal 2.
RBI: Navarreto 2 (2); Ortiz (1); Vidal (2).
2-out RBI: Navarreto 2; Ortiz.
Runners left in scoring position, 2 out: Navarreto 2; Ortiz; De Jesús Jr.; Pantoja; Valentín, J.
Team RISP: 3-for-10.
Team LOB: 7.

FIELDING
DP: 2 (Vidal-Valentín, J-Gonzalez, Ya; Pantoja-Gonzalez, Ya).

Puerto Rico	IP	H	R	ER	BB	SO	HR	ERA
Maldonado, I	6.1	5	1	1	1	1	0	1.42
Herron (H, 1)	1.1	3	3	3	0	1	0	20.25
Cruz, F	0.0	2	1	1	0	0	0	18.00
Pugliese (H, 1)	0.2	1	1	1	0	1	0	5.40
Cruz, L (L, 0-1)(BS, 1)	0.2	3	2	2	0	1	0	10.80
Totals	9.0	14	8	8	1	4	0	5.00

JALISCO TRIUNFA Y SIGUE CON VIDA; ESTRELLAS ELIMINAN A SANTURCE

Sergio Romo se golpea en el pecho después de sacar el ultimo out ante los Leadores de Las Tunas de Cuba para que los Charros de Jalisco continuaran con vida.

Después de colgar los dos últimos outs en la parte baja de la novena, con un jugador en base, Sergio Romo bajó del montículo golpeándose el pecho, al sacar a México en apuros y llevarlo a extra innings en el duelo ante Cuba. En los dos siguientes episodios, el tres veces ganador de Serie Mundial sencillamente lució intratable.

Romo lanzó más de lo que acostumbra y dominó a los bates de Cuba, mientras que Ramón Ríos produjo la carrera decisiva del partido, para que México se apuntara el jueves su primera victoria en la Serie del Caribe de béisbol, al derrotar 3-2 a Cuba en 11 innings.

México, representado por los Charros de Jalisco, había perdido sus dos primeros partidos, por lo cual estaba obligado a ganarle a Cuba (Leñeros de Las Tunas) a fin de mantenerse con vida en el Grupo A, que completa Venezuela (Cardenales de Lara). Los mexicanos y cubanos quedaron con marca de 1-2, detrás de los venezolanos, que marchan invictos 2-0.

México se juega la vida el viernes contra Venezuela en su último partido de la ronda de grupos, en tanto que Cuba cierra, también con Venezuela, el sábado. Los dos primeros de cada llave avanzan a la disputa de la final de la serie, el domingo.

El intermedista Ríos, que se había ido en blanco en los cuatro primeros turnos, pegó su imparable en la parte alta de la 11va entrada para remolcar a Dariel Álvarez.

Romo, tres veces ganador de Serie Mundial con los Gigantes de San Francisco, lanzó dos entradas y dos tercios sin permitir carreras y recetó tres ponches, para acreditarse la importante victoria. El partido lo perdió el relevista Liván Moinelo (0-1).

México partió por delante en el primera inning al aprovechar un titubeo del abridor Yariel Rodríguez, que recibió un imparable de Amadeo Zazueta tras otorgar base por bolas al primer bate Alonzo Harris _que anotó tras un lanzamiento descontrolado del pitcher cubano. Rodríguez fue sustituido en la misma primera entrada por el relevista Vladimir García.

Con la pizarra 2-2 en la parte baja del noveno, el cubano Yordanis Samón pegó hit y pasó a segunda tras toque de sacrificio de Jorge Alomá. Los Charros llamaron a Romo, quien apagó la amenaza ponchando a Yosvani Alarcón y obligando a Alexander Ayala a un globo que atrapó el receptor.

México dejó en la 10ma a Harris esperando remolque en la tercera base, mientras Romo siguió sacando los dos siguientes episodios. México conectó un total de nueve imparables, y Cuba seis.

En el segundo choque de la jornada, Junior Lake produjo la carrera decisiva en la parte baja de la novena y República Dominicana se impuso el jueves 5-4 a Puerto Rico para eliminarlo de la Serie del Caribe de béisbol.

Puerto Rico, con sus Cangrejeros de Santurce, sumó su tercera derrota consecutiva y vio truncar el objetivo boricua de alcanzar el tercer título seguido en la serie. Los Criollos de Caguas habían ganado las dos últimas ediciones para Puerto Rico.

Dominicana –representado por las Estrellas Orientales– quedaron con marca de 2-1 y el viernes se las verá contra Panamá y sus Toros de Herrera (2-0), obligada a vencer al equipo anfitrión para seguir en carrera por el Grupo B. A Puerto Rico aún le queda

pendiente un partido contra Panamá el sábado, pero ya no tiene ninguna posibilidad. Los dos primeros de cada zona avanzan a la disputa de la final el domingo.

Venezuela –con los Cardenales de Lara– lidera con 2-0 la llave A, sobre Cuba y México, que tienen 1-2. Venezuela enfrenta a México el viernes.

Con jugadores en tercera y segunda y un solo out, Lake sacó un largo batazo que rebasó al jardinero central para Wilkin Castillo anotase la carrera del triunfo.

El relevista derecho Jumbo Díaz (1-0) se acreditó la victoria, al no permitir carreras

El cerrador Jumbo Díaz, de las Estrellas de Oriente. celebra luego de sacar el ultimo out y rescatar el juego contra los Senadores de San Juan.

en la parte alta del noveno. Nicholas Padilla (0-1), que permitió el batazo de Lake, cargó con la derrota.

Urgido de una victoria tras perder sus dos primeros partidos, Puerto Rico partió por delante con dos carreras en la parte alta del cuarto impulsadas por imparables de Iván de Jesús e Irving Falú. Dominicana respondió de inmediato en el cierre de ese capítulo con tres, incluyendo un cuadrangular solitario de Diego Goris y dos producidas por Edwin Espinal y Audry Pérez.

En la quinta, el equipo puertorriqueño empató la pizarra con doblete de David Vidal, remolcando a Danny Ortiz. Volvió a ponerse adelante con otra carrera más en la sexta por intermedio de Joneswhy Fargas, tras elevado de sacrificio de Ortiz con uno afuera.

Mexico (1-2) 3, Cuba (1-2) 2
February 6, 2019

	1	2	3	4	5	6	7	8	9	10	11	R	H	E
Mexico	1	0	0	0	0	1	0	0	0	0	1	3	9	2
Cuba	2	0	0	0	0	0	0	0	0	0	0	2	6	1

Mexico	AB	R	H	RBI	BB	SO	LOB	AVG
Harris, CF	4	2	3	0	1	0	1	.250
Zazueta, SS	4	0	1	0	0	0	2	.333
Mendoza, V, 1B	4	0	1	1	0	1	2	.182
b-Cardullo, PH-LF	1	0	0	0	0	0	1	.000
Amador, Ja, DH	4	0	1	0	0	0	0	.250
Álvarez, D, RF-1B	5	1	0	0	0	1	4	.000
Valdez, J, LF	3	0	0	0	0	0	4	.143
a-Figueroa, C, PH-LF-RF	1	0	1	0	0	0	0	1.000
Murillo, 3B	4	0	0	0	1	0	1	.111
Rios, 2B	5	0	1	1	0	0	1	.250
Gutierrez, G, C	4	0	1	0	0	0	0	.400
Barreda, P	0	0	0	0	0	0	0	.000
Martín, P	0	0	0	0	0	0	0	.000
Torres, E, P	0	0	0	0	0	0	0	.000
Sanchez, P	0	0	0	0	0	0	0	.000
Romo, P	0	0	0	0	0	0	0	.000
Totals	39	3	9	2	2	2	16	.206

a-Singled for Valdez, J in the 9th. b-Flied out for Mendoza, V in the 10th.

BATTING
TB: Amador, Ja; Figueroa, C; Gutierrez, G; Harris 3; Mendoza, V; Rios; Zazueta.
RBI: Mendoza, V (1); Rios (1).
2-out RBI: Rios.
Runners left in scoring position, 2 out: Cardullo; Valdez, J 2.
SAC: Figueroa, C; Zazueta.
GIDP: Mendoza, V; Zazueta.
Team RISP: 3-for-10.
Team LOB: 9.

BASERUNNING
SB: Harris (1, 2nd base off Martinez, R/Alarcon, Yosv).

FIELDING
E: Rios (1, fielding); Zazueta (1, fielding).
Pickoffs: Barreda (Samon at 2nd base).

Cuba	AB	R	H	RBI	BB	SO	LOB	AVG
Larduet, CF	5	1	0	0	0	1	2	.154
Yhonson, RF	3	0	1	0	0	1	1	.182
a-Benitez, PH	1	0	0	0	0	0	0	.000
Quiala, RF	1	0	0	0	0	0	0	.000
Cepeda, DH	5	1	1	1	0	1	1	.167
Despaigne, LF	4	0	1	1	1	1	0	.333
Samon, 1B	5	0	3	0	0	0	2	.455
Aloma, 2B	1	0	0	0	1	0	1	.250
c-Vizcaino, PH	1	0	0	0	0	0	0	.000
Gracial, 3B	3	0	0	0	1	1	1	.100
Alarcon, Yosv, C	3	0	0	0	0	1	2	.000
Manduley, SS	3	0	0	0	0	0	2	.000
b-Ayala, PH-SS	1	0	0	0	0	0	2	.125
Rodriguez, Ya, P	0	0	0	0	0	0	0	.000
Garcia, V, P	0	0	0	0	0	0	0	.000
Martinez, R, P	0	0	0	0	0	0	0	.000
Moinelo, P	0	0	0	0	0	0	0	.000
Totals	36	2	6	2	3	6	14	.188

a-Lined out for Yhonson in the 8th. b-Popped out for Manduley in the 9th. c-Flied out for Aloma in the 11th.

BATTING
2B: Despaigne (1, Barreda); Cepeda (1, Barreda).
TB: Cepeda 2; Despaigne 2; Samon 3; Yhonson.
RBI: Cepeda (1); Despaigne (4).
Runners left in scoring position, 2 out: Ayala; Larduet 2; Samon.
SAC: Alarcon, Yosv; Aloma 2.
Team RISP: 3-for-9.
Team LOB: 7.

BASERUNNING
PO: Samon (2nd base by Barreda).

FIELDING
E: Gracial (1, fielding).
Outfield assists: Larduet (Murillo at 2nd base).
DP: 2 (Gracial-Aloma-Samon; Samon-Manduley-Samon).

Cuba	IP	H	R	ER	BB	SO	HR	ERA
Blanco (W, 1-0)	7.0	3	0	0	1	3	0	0.00
Moinelo	0.0	1	0	0	1	0	0	-.--
Garcia, V (H, 1)	1.2	2	1	1	0	2	0	5.40
Martinez, R (S, 1)	0.1	1	0	0	0	0	0	0.00
Totals	9.0	7	1	1	2	5	0	1.00

Cuba	IP	H	R	ER	BB	SO	HR	ERA
Rodriguez, Ya	0.1	2	1	1	1	1	0	27.00
Garcia, V	6.2	4	1	1	0	0	0	2.16
Martinez, R	2.2	2	0	0	0	0	0	0.00
Moinelo (L, 0-1)	1.1	1	1	1	1	1	0	2.70
Totals	11.0	9	3	3	2	2	0	1.29

WP: Rodriguez, Ya; Moinelo.
IBB: Murillo (by Moinelo); Despaigne (by Barreda); Gracial (by Sanchez).
HBP: Amador, Ja (by Garcia, V).
Pitches-strikes: Barreda 84-58; Martín 9-7; Torres, E 6-5; Sanchez 3-3; Romo 25-20; Rodriguez, Ya 17-10; Garcia, V 72-47; Martinez, R 37-27; Moinelo 20-13.
Groundouts-flyouts: Barreda 11-2; Martín 1-1; Torres, E 1-0; Sanchez 2-0; Romo 3-1; Rodriguez, Ya 0-0; Garcia, V 10-5; Martinez, R 5-2; Moinelo 2-1.
Batters faced: Barreda 25; Martín 3; Torres, E 2; Sanchez 4; Romo 8; Rodriguez, Ya 4; Garcia, V 24; Martinez, R 10; Moinelo 6.
Inherited runners-scored: Romo 2-0; Garcia, V 2-0; Moinelo 1-0.
Umpires: HP: Felix Tejada. 1B: Jorge Davilla. 2B: Domingo Polanco. 3B: Kelvin Bultron.
Weather: 87 degrees, Partly Cloudy.
Wind: 19 mph, Varies.
First pitch: 3:06 PM.
T: 3:41.
Venue: Estadio Nacional Rod Carew.
February 7, 2019:

Compiled by MLB Advanced Media

Dominican Republic (2-1) 5, Puerto Rico (0-3) 4
February 7, 2019

	1	2	3	4	5	6	7	8	9	R	H	E
Puerto Rico	0	0	0	2	1	1	0	0	0	4	12	2
Dom. Rep.	0	0	0	3	0	0	0	1	1	5	8	1

Puerto Rico	AB	R	H	RBI	BB	SO	LOB	AVG
Fargas, CF	4	1	1	0	0	1	3	.143
Lopez, Ja, 3B	5	0	2	0	0	1	2	.333
Ortiz, LF	4	1	2	1	0	1	2	.375
Vidal, 1B	4	1	2	1	1	1	3	.500
Jimenez, A, DH	4	0	0	0	0	1	4	.000
a-Fuentes, R, PH-DH	0	0	0	0	1	0	0	.000
Hernandez, J, RF	3	1	2	0	1	0	0	.333
De Jesús Jr., SS	4	0	2	1	1	0	1	.167
Falu, 2B	5	0	1	1	0	1	6	.125
Peña, R, C	4	0	0	0	0	0	4	.000
Cabrera, P	0	0	0	0	0	0	0	.000
Perakslis, P	0	0	0	0	0	0	0	.000
Cruz, F, P	0	0	0	0	0	0	0	.000
Padilla, P	0	0	0	0	0	0	0	.000
Totals	37	4	12	4	4	6	25	.202

a-Walked for Jimenez, A in the 9th.

BATTING
2B: Ortiz (2, Valdes, R); Vidal (1, Valdes, R); Lopez, Ja (1, Valdes, R); Hernandez, J (1, Valdes, R).
TB: De Jesús Jr. 2; Falu; Fargas; Hernandez, J 3; Lopez, Ja 3; Ortiz 3; Vidal 3.
RBI: De Jesús Jr. (1); Falu (1); Ortiz (2); Vidal (3).
Runners left in scoring position, 2 out: Fargas; Ortiz; Vidal 2; Jimenez, A; Falu 3; Peña, R.
SAC: Hernandez, J.
SF: Ortiz.
Team RISP: 4-for-16.
Team LOB: 14.

BASERUNNING
SB: Fargas (1, 2nd base off Valdes, R/Pérez, A); Lopez, Ja (1, 2nd base off Mejia/Pérez, A); Hernandez, J (1, 2nd base off Mejia/Pérez, A).

FIELDING
E: Hernandez, J (1, throw); De Jesús Jr. (1, fielding).
DP: (Falu-De Jesús Jr.-Vidal).

Dom. Rep.	AB	R	H	RBI	BB	SO	LOB	AVG
Sosa, R, DH	3	0	0	0	1	1	0	.000
Nunez, G, 2B	4	0	0	0	1	1	3	.231
Lake, CF	5	0	2	1	0	0	2	.250
Goris, 3B	4	1	1	1	0	1	1	.300
Sierra, RF	2	2	1	0	2	0	0	.300
Espinal, E, 1B	3	1	1	0	1	0	2	.455
Tavárez, A, LF	3	0	2	1	0	0	1	.273
Pérez, A, C	1	0	0	1	0	0	2	.200
Castillo, W, C	0	1	0	0	1	0	0	.333
Reyes, Al, SS	3	0	1	0	0	1	2	.364
Valdes, R, P	0	0	0	0	0	0	0	.000
Nelson, P	0	0	0	0	0	0	0	.000
Mejia, P	0	0	0	0	0	0	0	.000
Mendez, R, P	0	0	0	0	0	0	0	.000
Diaz, J, P	0	0	0	0	0	0	0	.000
Totals	28	5	8	4	6	4	13	.263

BATTING
2B: Sierra (1, Cabrera).
HR: Goris (1, 4th inning off Cabrera, 0 on, 0 out).
TB: Espinal, E; Goris 4; Lake 2; Reyes, Al; Sierra 2; Tavárez, A 2.
RBI: Goris (2); Lake (1); Pérez, A (1); Tavárez, A (1).
2-out RBI: Tavárez, A.
Runners left in scoring position, 2 out: Reyes, Al; Lake.
SAC: Reyes, Al; Sosa, R; Tavárez, A.
SF: Pérez, A.
GIDP: Nunez, G.
Team RISP: 2-for-8.
Team LOB: 6.

BASERUNNING
CS: Tavárez, A (1, 2nd base by Cruz, F/Peña, R).

FIELDING
E: Pérez, A (1, throw).

Puerto Rico	IP	H	R	ER	BB	SO	HR	ERA
Cabrera	6.0	5	3	2	3	4	1	3.00
Perakslis	1.0	0	0	0	0	0	0	0.00
Cruz, F (BS, 1)	1.0	1	1	1	1	0	0	13.50
Padilla (L, 0-1)	0.1	2	1	1	2	0	0	3.86
Totals	8.1	8	5	4	6	4	1	4.78

Dom. Rep.	IP	H	R	ER	BB	SO	HR	ERA
Valdes, R	4.1	7	3	3	1	2	0	6.23
Nelson	0.1	0	0	0	2	1	0	0.00
Mejia	2.1	3	1	1	0	1	0	2.08
Mendez, R	1.0	1	0	0	0	1	0	0.00
Diaz, J (W, 1-0)	1.0	1	0	0	1	1	0	0.00
Totals	9.0	12	4	4	4	6	0	2.77

WP: Nelson.
IBB: Nunez, G (by Padilla).
HBP: Fargas (by Valdes, R); Peña, R (by Mendez, R); Castillo, W (by Perakslis).
Pitches-strikes: Cabrera 85-47; Perakslis 8-6; Cruz, F 21-11; Padilla 13-9; Valdes, R 69-48; Nelson 15-6; Mejia 33-22; Mendez, R 22-15; Diaz, J 15-8.
Groundouts-flyouts: Cabrera 7-4; Perakslis 4-0; Cruz, F 2-0; Padilla 1-0; Valdes, R 3-5; Nelson 0-0; Mejia 0-4; Mendez, R 0-2; Diaz, J 1-1.
Batters faced: Cabrera 25; Perakslis 5; Cruz, F 4; Padilla 5; Valdes, R 22; Nelson 3; Mejia 10; Mendez, R 5; Diaz, J 5.
Inherited runners-scored: Nelson 1-0; Mejia 3-0.
Umpires: HP: David Arrieta Quintero. 1B: Jesus Miller. 2B: Jorge Teran. 3B: Frandys Noriega.
Weather: 68 degrees, Clear.
Wind: 8 mph, L To R.
First pitch: 8:08 PM.
T: 3:46.
Venue: Estadio Nacional Rod Carew.
February 7, 2019:

Compiled by MLB Advanced Media

JALISCO FRENA LARA; ESTRELLAS A HERRERA Y SE COMPLICA

Sergio Romo y Gabriel Gutierrez se dan las manos luego de que los Charros de Jalisco vencieran 9-4 a los Cardenales de Lara.

República Dominicana quedó dependiendo de las estadísticas y más que nada de una mano de Puerto Rico, para alcanzar la final de la Serie del Caribe de béisbol.

Pese a vencer a Panamá 5-3 con una faena altamente productiva de su receptor Wilkin Castillo y un buen relevo del panameño Paolo Espino, Dominicana y sus Estrellas Orientales tendrán que esperar un día más para saber si avanzan o no a la final del domingo.

Resulta que el equipo dominicano cerró su primera ronda con marca de 3-1 en el Grupo B, pero Panamá, con los Toros de Herrera, quedó con 2-1 y con un partido pendiente ante el eliminado Puerto Rico (0-3) para el sábado.

De ganar ese duelo, los panameños empatarían con los quisqueyanos. La Confederación de Béisbol Profesional del Caribe estableció que de darse este tipo de paridad se tomará en cuenta el promedio de carreras, en que extraoficialmente están igualados, y otras estadísticas aún por determinar.

Sin embargo, Dominicana pasaría automáticamente a la final si Puerto Rico, con los Cangrejeros de Santurce, derrotan a Panamá. Así de sencillo.

Panamá partió por delante desde el mismo primer episodio con una carrera de Gerald Chin y sumó la segunda en la cuarta con un jonrón solitario del nicaragüense Elmer Reyes. Dominicana descontó en la baja de ese capítulo con un doble de Castillo, que impulsó, con dos afuera, a Emilio Gustave.

En el sexto, Dominicana volteó la pizarra gracias al encendido Castillo, que con un doble barrió las bases congestionadas ante el relevista derecho Severino González, cuya segunda salida errática en la serie echó por tierra la buena salida del izquierdo nicaragüense Carlos Teller, quien soñaba en convertirse en el primer abridor nicaragüense en apuntarse el primer triunfo en la historia de la Serie del Caribe y que limitó a los dominicanos a un carrera antes de ser relevado tras sacar cinco episodios y un tercio.

Al final, los dos corredores que dejó en base con uno afuera y que pasaron la registradora con el doble de Castillo, se la cargaron a la cuenta del nicaragüense.

Teller (0-1) perdió el partido. Espino, oriundo de Panamá y quien fue uno de los refuerzos de las Estrellas Orientales, se adjudicó la victoria al cubrir tres entradas y un tercio, en que permitió solamente dos hits y una carrera.

El triunfo, sin embargo, deja la tarea a medias. Y tomando en cuenta que un eventual empate al final se dilucidaría, entre otras estipulaciones del torneo, con promedio de carreras limpias anotadas, la de Rodrigo Vigil a sencillo del panameño Allen Córdoba en la parte alta del octavo que dejó la pizarra en 5-3, le pesará a los dominicanos en el caso que Panamá gane el sábado.

En el juego de segunda hora, Víctor Mendoza produjo cuatro carreras y anotó dos para liderar la ofensiva de México, que arrolló el viernes a Venezuela 9-4 y evitó que se metiese anticipadamente a la final de la Serie del Caribe de béisbol.

Venezuela, con los Cardenales de Lara, llegó al partido con marca 2-0 y un triunfo sobre México –representado por los Charros de Jalisco– lo hubiese depositado en la final, del domingo. Sin embargo, tropezó con un despertar ofensivo del rival, que finalizó la ronda con foja de 2-2 en el Grupo A. Venezuela, con 2-1, cierra el sábado contra Cuba (1-2), por lo que con una victoria amarra el pase.

En la otra llave, el choque entre Panamá (2-1) y Puerto Rico, con 0-3 y ya eliminado, determinará si el equipo panameño Toros de Herrera o República Dominicana y sus Estrellas Orientales, que ya terminó la ronda con 3-1, pasan a la disputa del campeonato.

Un día después de ganarle a Cuba en episodios extras, los Charros explotaron a la ofensiva. Castigaron de entrada al abridor Yohan Pino, anotándole dos carreras. Un sencillo de Mendoza trajo a la casa a Alonzo Harris y un elevado de sacrificio de Japhet Amador permitió la segunda de Amadeo Zazueta.

México sumó otra en la baja del cuarto con un imparable de Gabriel Gutiérrez, que impulsó a Agustín Murillo, quien abrió el episodio con un doble.

Alentados por varios miles de venezolanos en el estadio Rod Carew, Venezuela descontó con dos carreras en la parte alta de la quinta. Con dos afuera, Herlis Rodríguez, Alexi Amarista y Ali Castillo conectaron imparables, anotando Rodriguez la primera para los de Lara. Un error del antesalista Murillo provocó que Amarista anotase la segunda de los Cardenales.

La algarabía venezolana fue apagada luego por los mexicanos, que sumaron dos carreras más en la baja del quinto con imparables productores de Jesús Valdez y Murillo.

Dominican Republic (3-1) 5, Panama (2-1) 3
February 7, 2019

	1	2	3	4	5	6	7	8	9	10	11	R	H	E
Panama	1	0	0	1	0	0	0	1	0	3	8	2	9	2
Dom. Rep.	0	0	0	1	0	3	1	0		5	8	1	6	1

Panama	AB	R	H	RBI	BB	SO	LOB	AVG
Chin, 2B	3	1	1	0	1	0	1	.250
Calderon, DH	3	0	0	0	0	1	1	.400
a-Reyes, A, PH-DH	1	0	0	0	0	0	2	.000
Córdoba, LF	4	0	3	1	0	1	0	.417
Reyes, E, 3B	4	1	1	2	0	0	3	.308
Guerra, SS	4	0	1	0	0	1	1	.500
De La Cruz, Keu, RF	3	0	0	0	1	2	1	.167
Galvez, 1B	4	0	0	0	0	0	2	.300
Vigil, C	3	1	1	0	0	0	0	.200
Orozco, CF	3	0	1	0	0	0	1	.273
Teller, P	0	0	0	0	0	0	0	.000
González, S, P	0	0	0	0	0	0	0	.000
Glasgow, P	0	0	0	0	0	0	0	.000
Escalona, P	0	0	0	0	0	0	0	.000
Silva, E, P	0	0	0	0	0	0	0	.000
Ortega, A, P	0	0	0	0	0	0	0	.000
Totals	32	3	8	3	2	5	12	.307

a-Popped out for Calderon in the 8th.

BATTING
2B: Vigil (2, Espino).
HR: Reyes, E (1, 4th inning off Liz, 0 on, 1 out).
TB: Chin; Córdoba 3; Guerra; Orozco; Reyes, E 4; Vigil 2.
RBI: Córdoba (2); Reyes, E 2 (4).
2-out RBI: Córdoba.
Runners left in scoring position, 2 out: Reyes, E; Guerra.
GIDP: Chin; Galvez.
Team RISP: 2-for-7.
Team LOB: 4.
BASERUNNING
CS: Orozco (1, 2nd base by Espino/Castillo, W).
PO: Orozco (1st base by Espino).
FIELDING
E: Teller (1, pickoff); Guerra (2, throw).
Pickoffs: Teller (Gustave at 3rd base).

Dom. Rep.	AB	R	H	RBI	BB	SO	LOB	AVG
Sosa, R, DH	5	0	0	0	0	1	1	.000
Nunez, G, 2B	5	0	0	0	0	1	0	.167
Lake, CF	4	1	2	0	0	0	0	.313
Goris, 3B	2	1	1	0	2	0	1	.333
Espinal, E, 1B	4	0	0	0	0	1	5	.333
Sierra, RF	2	1	0	0	2	1	0	.250
Tavárez, A, LF	1	0	1	0	0	0	0	.333
1-Gustave, PR-LF	1	2	1	1	1	0	0	1.000
Castillo, W, C	4	0	3	4	0	0	3	.571
Reyes, Al, SS	4	0	0	0	0	1	4	.267
Liz, P	0	0	0	0	0	0	0	.000
Arias, M, P	0	0	0	0	0	0	0	.000
Espino, P	0	0	0	0	0	0	0	.000
Abad, P	0	0	0	0	0	0	0	.000
Mendez, R, P	0	0	0	0	0	0	0	.000
Diaz, J, P	0	0	0	0	0	0	0	.000
Totals	32	5	8	5	5	5	14	.260

1-Ran for Tavárez, A in the 2nd.

BATTING
2B: Castillo, W 2 (2, Teller, González, S).
TB: Castillo, W 5; Goris; Gustave; Lake 2; Tavárez, A.
RBI: Castillo, W 4 (4); Gustave (1).
2-out RBI: Castillo, W; Gustave.
Runners left in scoring position, 2 out: Castillo, W 2; Reyes, Al; Espinal, E; Sosa, R.
Team RISP: 2-for-9.
Team LOB: 9.
BASERUNNING
SB: Goris (1, 2nd base off Ortega, A/Vigil).
CS: Gustave (1, home by Teller/Vigil).
PO: Gustave (3rd base by Teller).
FIELDING
E: Reyes, Al (1, throw).
DP: 2 (Reyes, Al-Nunez, G-Espinal, E; Reyes, Al-Espinal, E).

Panama	IP	H	R	ER	BB	SO	HR	ERA
Teller (L, 0-1)	5.1	5	3	3	3	5	0	5.06
González, S (BS, 2)	0.0	1	1	1	1	0	0	40.50
Glasgow	0.2	0	0	0	0	0	0	0.00
Escalona	0.1	0	0	0	0	0	0	0.00
Silva, E	0.0	2	1	1	0	0	0	-.--
Ortega, A	1.2	0	0	0	1	0	0	3.86
Totals	8.0	8	5	5	5	5	0	4.15

Dom. Rep.	IP	H	R	ER	BB	SO	HR	ERA
Liz	3.1	4	2	2	2	2	1	5.40
Arias, M	0.2	0	0	0	0	0	0	0.00
Espino (W, 1-0)	3.1	2	1	1	0	2	0	2.70
Abad	0.0	1	0	0	0	0	0	0.00
Mendez, R (H, 2)	0.2	1	0	0	0	0	0	0.00
Diaz, J (S, 2)	1.0	0	0	0	0	1	0	0.00
Totals	9.0	8	3	3	2	5	1	2.83

González, S pitched to 2 batters in the 6th.
Silva, E pitched to 2 batters in the 7th.
Abad pitched to 1 batter in the 8th.

IBB: Sierra (by Ortega, A).
HBP: Gustave (by Ortega, A).
Pitches-strikes: Teller 95-61; González, S 10-5; Glasgow 11-7; Escalona 6-3; Silva, E 4-3; Ortega, A 23-13; Liz 60-33; Arias, M 6-5; Espino 54-37; Abad 2-2; Mendez, R 14-10; Diaz, J 10-7. Groundouts-flyouts: Teller 9-1; González, S 0-0; Glasgow 1-1; Escalona 0-0; Silva, E 0-0; Ortega, A 3-0; Liz 3-1; Arias, M 1-0; Espino 4-2; Abad 0-0; Mendez, R 0-1; Diaz, J 0-1. Batters faced: Teller 24; González, S 2; Glasgow 2; Escalona; Silva, E 2; Ortega, A 7; Liz 13; Arias, M 2; Espino 12; Abad; Mendez, R 3; Diaz, J 3. Inherited runners-scored: González, S 2-2; Glasgow 1-0; Ortega, A 2-1; Abad 1-0; Mendez, R 2-1. Umpires: HP: Jorge Teran. 1B: Jesus Miller. 2B: David Arrieta Quintero. 3B: Daniel Rubio. Weather: 88 degrees, Partly Cloudy. Wind: 25 mph, Varies.
First pitch: 3:11 PM.
T: 3:43.
Venue: Estadio Nacional Rod Carew.
February 8, 2019:

Compiled by MLB Advanced Media

Mexico (2-2) 9, Venezuela (2-1) 4
February 8, 2019

	1	2	3	4	5	6	7	8	9	R	H	E
Venezuela	0	0	0	0	2	2	0	0	0	4	10	0
Mexico	2	0	0	1	2	3	0	1	x	9	15	1

Venezuela	AB	R	H	RBI	BB	SO	LOB	AVG
Amarista, 2B	4	1	2	1	0	1	1	.182
Castillo, Al, LF	4	0	1	1	1	2	4	.182
Ravelo, 1B	4	0	0	0	1	0	4	.182
Jimenez, L, DH	5	0	1	0	0	1	4	.222
Querecuto, SS	5	1	1	0	0	3	3	.300
De Aza, CF	4	1	2	0	0	0	0	.222
Rivero, C, 3B	3	0	0	0	1	2	1	.125
Apodaca, C	4	0	1	1	0	1	0	.111
Rodriguez, Her, RF	4	1	2	0	0	1	3	.300
Pino, P	0	0	0	0	0	0	0	.000
Paulino, P	0	0	0	0	0	0	0	.000
Campos, P	0	0	0	0	0	0	0	.000
Araujo, P	0	0	0	0	0	0	0	.000
Sanchez, Je, P	0	0	0	0	0	0	0	.000
Morales, O, P	0	0	0	0	0	0	0	.000
Lugo, P	0	0	0	0	0	0	0	.000
Alvarez, D, P	0	0	0	0	0	0	0	.000
Totals	37	4	10	3	3	11	20	.205

BATTING
2B: Rodriguez, Her (1, Martín).
TB: Amarista 2; Apodaca; Castillo, Al; De Aza 2; Jimenez, L; Querecuto; Rodriguez, Her 3.
RBI: Amarista (1); Apodaca (1); Castillo, Al (1).
2-out RBI: Castillo, Al.
Runners left in scoring position, 2 out: Querecuto; Jimenez, L; Amarista; Ravelo 2.
Team RISP: 2-for-10.
Team LOB: 10.
BASERUNNING
CS: De Aza (1, 2nd base by Tovar, M/Gutierrez, G).
PO: De Aza (1st base by Tovar, M).
FIELDING
DP: (Rivero, C-Ravelo).

Venezuela	IP	H	R	ER	BB	SO	HR	ERA
Pino (L, 0-1)	3.2	6	3	3	1	1	0	7.36
Paulino	1.0	3	2	2	0	0	0	7.71
Campos	0.2	2	2	2	1	0	0	13.50
Araujo	0.0	2	1	1	0	0	1	27.00
Sanchez, Je	0.2	0	0	0	1	0	0	0.00
Morales, O	1.0	0	0	0	0	0	0	0.00
Lugo	0.2	1	1	1	0	0	0	13.50
Alvarez, D	0.1	1	0	0	0	0	0	0.00
Totals	8.0	15	9	9	3	1	1	3.12

Mexico	AB	R	H	RBI	BB	SO	LOB	AVG
Harris, CF	3	1	0	0	1	0	2	.200
Zazueta, SS	4	2	2	0	1	0	0	.375
Mendoza, V, 1B	5	2	4	4	0	0	0	.375
Amador, Ja, DH	2	0	0	1	0	0	3	.214
a-Cardullo, PH-DH	2	1	2	0	0	0	0	.333
Álvarez, D, RF	5	1	2	1	0	1	3	.111
Valdez, J, LF	3	0	1	1	1	0	1	.200
1-Figueroa, C, PR-LF	1	0	0	0	0	0	1	.500
Murillo, 3B	4	1	2	1	0	0	2	.231
Rios, 2B	3	0	1	0	0	0	3	.273
b-Amador, R, PH	1	0	0	0	0	0	0	.000
Atondo, 2B	0	0	0	0	0	0	0	.000
Gutierrez, G, C	3	1	1	1	0	0	1	.385
Tovar, M, P	0	0	0	0	0	0	0	.000
Oyervides, P	0	0	0	0	0	0	0	.000
Delgado, A, P	0	0	0	0	0	0	0	.000
Gonzalez, Fe, P	0	0	0	0	0	0	0	.000
Torres, E, P	0	0	0	0	0	0	0	.000
Martín, P	0	0	0	0	0	0	0	.000
Sanchez, P	0	0	0	0	0	0	0	.000
Romo, P	0	0	0	0	0	0	0	.000
Totals	36	9	15	9	3	1	16	.261

a-Doubled for Amador, Ja in the 6th. b-Popped out for Rios in the 7th. 1-Ran for Valdez, J in the 6th.
BATTING
2B: Cardullo 2 (2, Araujo, Lugo); Murillo (1, Pino).
HR: Mendoza, V (1, 6th inning off Araujo, 2 on, 1 out).
TB: Álvarez, D 2; Cardullo 4; Gutierrez, G; Mendoza, V 7; Murillo 3; Rios; Valdez, J; Zazueta 2.
RBI: Álvarez, D (1); Amador, Ja (1); Gutierrez, G (1); Mendoza, V 4 (5); Murillo (1); Valdez, J (2).
2-out RBI: Álvarez, D; Gutierrez, G; Murillo; Valdez, J.
Runners left in scoring position, 2 out: Rios; Figueroa, C; Harris; Murillo.
SAC: Harris.
SF: Amador, Ja.
GIDP: Amador, Ja.
Team RISP: 7-for-14.
Team LOB: 9.
BASERUNNING
SB: Gutierrez, G (1, 2nd base off Paulino/Apodaca).
FIELDING
E: Murillo (1, throw).
Pickoffs: Tovar, M (De Aza at 1st base).

Mexico	IP	H	R	ER	BB	SO	HR	ERA
Tovar, M	4.2	5	2	1	2	5	0	1.93
Oyervides	0.0	0	0	0	0	0	0	0.00
Delgado, A	0.1	2	2	2	0	0	0	18.00
Gonzalez, Fe	0.0	1	0	0	1	0	0	0.00
Torres, E (H, 1)	0.1	0	0	0	0	0	0	0.00
Martín (W, 1-0)	2.1	1	0	0	0	3	0	0.00
Sanchez	0.1	0	0	0	0	1	0	0.00
Romo	1.0	1	0	0	0	2	0	0.00
Totals	9.0	10	4	3	3	11	0	2.92

WP: Nelson.
IBB: Nunez, G (by Padilla).
HBP: Fargas (by Valdes, R); Peña, R (by Mendez, R); Castillo, W (by Perakslis).
Pitches-strikes: Cabrera 85-47; Perakslis 8-6; Cruz, F 21-11; Padilla 13-9; Valdes, R 69-48; Nelson 15-6; Mejia 33-22; Mendez, R 22-15; Diaz, J 15-8. Groundouts-flyouts: Cabrera 7-4; Perakslis 4-0; Cruz, F 2-0; Padilla 1-0; Valdes, R 3-5; Nelson 0-0; Mejia 0-4; Mendez, R 0-2; Diaz, J 1-1. Batters faced: Cabrera 25; Perakslis 5; Cruz, F 4; Padilla 5; Valdes, R 22; Nelson 3; Mejia 10; Mendez, R 5; Diaz, J 5. Inherited runners-scored: Nelson 1-0; Mejia 3-0. Umpires: HP: David Arrieta Quintero. 1B: Jesus Miller. 2B: Jorge Teran. 3B: Frandys Noriega. Weather: 68 degrees, Clear.
Wind: 8 mph, L To R.
First pitch: 8:08 PM.
T: 3:46.
Venue: Estadio Nacional Rod Carew.
February 7, 2019:

Compiled by MLB Advanced Media

El cerrador Manny Corpas (32) junto a Carlos Tellez (27(, Severino González (23), Rodrigo Virgil (3) son felicitados por sus compañeros luego de vencer 1-0 los Cangrejeros de Santurce y jugar por el cetro en el juego final.

HERRERA BLANQUEA SANTURCE Y LAS TUNAS A LARA

Panamá y Cuba, los dos invitados a la Serie del Caribe de béisbol, dirimirán el título del torneo el domingo. Panamá, con los Toros de Herrera, derrotó el sábado a Puerto Rico y sus Cangrejeros de Santurce 1-0, para citarse en la final con Cuba, representada por los Leñadores de Las Tunas, que horas antes doblegó a Venezuela por 3-0.

El equipo panameño entró a la serie al acoger de emergencia la sede que le fue retirada a Venezuela, lo que marcó de paso el regreso de los centroamericanos al torneo desde 1960. Cuba, por su parte, se reintegró como invitada en 2014 y al año siguiente se coronó con Pinar del Río.

El ex grandes ligas Manny Corpas sacó los tres últimos outs para acreditarse su tercer salvamento y sellar la victoria panameña contra unos puertorriqueños (0-4) que ya habían sido eliminados. Panamá y República Dominicana, con sus Estrellas Orientales, terminaron con 3-1, pero el anfitrión avanzó por mejor diferencia de bateo.

Miembro de los Leñadores de Las Tunas se felicitan luego de vencer a los Cardenales de Lara por blanqueada de tres carrera y cruzar a fina por el campeonato del domingo en la noche.

Corpas cerró una faena formidable del pitcheo de Panamá, que mantuvo a raya la ofensiva boricua. El partido lo ganó Oriel Caicedo (1-0) y lo perdió Adalberto Flores (0-1).

Panamá anotó su única carrera en la baja del cuarto por intermedio del grandes ligas Allen Córdoba. El único título caribeño de Panamá se remonta a 1950, con el campeonato conseguido por el equipo de los Yankees de Carta Vieja.

A primera hora y en un partido maratónico, Cuba contó con el bateo oportuno de Alfredo Despaigne y la falta de reacción del rival, para vencer a Venezuela.

En un partido maratónico, Cuba contó con el bateo oportuno de Alfredo Despaigne y la falta de reacción del rival, para vencer a Venezuela 3-0 y avanzar por el Grupo A a la final de la Serie del Caribe de béisbol, a disputarse el domingo.

Cuba, Venezuela y México terminaron con marca de 2-2, pero el equipo cubano Leñadores de Las Tunas finalizó con mejor promedio de carreras.

Venezuela, con los Cardenales de Lara, se va a casa sin el título con el que querían dar un momento de alegría a la afición venezolana que llegó a respaldar en masa y entusiasta al estadio Rod Carew.

Cuba, por su parte, accedió a otra final del torneo en Panamá, un escenario que le asienta a los cubanos, que salieron campeones las tres veces que este país albergó la serie. Leones del Habana se coronaron aquí en 1953 y Elefantes de Cienfuegos, en 1956 y 1960.

Venezuela pagó caro su falta de bateo oportuno a lo largo del partido y que quedó en evidencia desde el mismo primer capítulo, en que llenó las bases sin outs, pero no anotó ninguna carrera.

Cuba fabricó sus dos primeras en la baja del tercero. Con dos afuera, Despaigne impulsó a Yuniesky Larduet con imparable y el propio cuarto bate marcó la segunda, gracias a un descontrol del abridor Raúl Rivero y de su relevo en ese episodio Alexis Rivero, que otorgaron tres bases por bolas seguidas.

Larduet marcó la otra carrera en la sexta, también con dos outs. Se fue en robo desde segunda a la tercera y el receptor Juan Apodaca tiró mal a la antesala.

El partido se detuvo en la baja del quinto, cuando un foul del cubano Yordanis Samón pegó en la máscara del árbitro Domingo Polanco, que debió ser sustituido.

Luego Samón sacó línea que dio en el tobillo de Ricardo Gómez _el cuarto lanzador que utilizaba a esas alturas Venezuela_ que también se fue lesionado.

Lázaro Blanco (2-0), quien cubrió cinco episodios sin permitir carreras y fue respaldado por cuatro relevistas, se acreditó el triunfo. Segundo juego salvado para Raidel Martínez en la serie. Raúl Rivero (0-1)

Cuba, por su parte, accedió a otra final del torneo en Panamá, un escenario que le asienta a los cubanos, que salieron campeones las tres veces que este país albergó la serie. Leones del Habana se coronaron aquí en 1953 y Elefantes de Cienfuegos, en 1956 y 1960.

Cuba (2-2) 3, Venezuela (2-2) 0
February 8, 2019

	1	2	3	4	5	6	7	8	9	10	11	R	H	E
Venezuela	0	0	0	0	0	0	0	0	0	0	8	3	9	2
Cuba	0	0	2	0	0	1	0	0	x	3	8	0	6	1

None out when winning run scored.

Venezuela	AB	R	H	RBI	BB	SO	LOB	AVG
Amarista, 2B	5	0	2	0	0	1	1	.250
Castillo, Al, LF	5	0	2	0	0	0	1	.250
Ravelo, 1B	4	0	2	0	0	0	3	.267
Jimenez, L, DH	2	0	0	0	2	1	1	.182
Querecuto, SS	4	0	1	0	0	0	6	.286
De Aza, CF	4	0	0	0	0	0	4	.154
Rivero, C, 3B	4	0	0	0	0	3	1	.083
Apodaca, C	2	0	1	0	1	0	0	.182
a-Suarez, A, PH	1	0	0	0	0	0	0	.000
Rodriguez, Her, RF	4	0	0	0	0	3	2	.214
Rivero, R, P	0	0	0	0	0	0	0	.000
Rivero, Al, P	0	0	0	0	0	0	0	.000
Paulino, P	0	0	0	0	0	0	0	.000
Gomez, R, P	0	0	0	0	0	0	0	.000
Campos, P	0	0	0	0	0	0	0	.000
Morales, O, P	0	0	0	0	0	0	0	.000
Rodriguez, P, P	0	0	0	0	0	0	0	.000
Totals	35	0	8	0	3	8	19	.211

a-Grounded out for Apodaca in the 9th.

BATTING
TB: Amarista 2; Apodaca; Castillo, Al 2; Querecuto; Ravelo 2.
Runners left in scoring position, 2 out: Querecuto 2; De Aza 2; Rodriguez, Her.
Team RISP: 0-for-6.
Team LOB: 11.
FIELDING
E: Querecuto (1, fielding); Apodaca (1, throw); Castillo, Al (1, fielding).
PB: Apodaca (1).
DP: (Rivero, C-Amarista-Ravelo).

Venezuela	IP	H	R	ER	BB	SO	HR	ERA
Rivero, R (L, 0-1)	2.2	5	2	2	1	2	0	6.75
Rivero, Al	0.0	0	0	0	2	0	0	0.00
Paulino	1.1	0	0	0	0	2	0	4.91
Gomez, R	0.1	1	0	0	0	0	0	0.00
Campos	1.1	1	1	0	3	0	0	6.75
Morales, O	0.2	0	0	0	1	1	0	0.00
Rodriguez, P	1.2	1	0	0	1	0	0	0.00
Totals	8.0	8	3	2	8	5	0	2.91

Cuba	AB	R	H	RBI	BB	SO	LOB	AVG
Larduet, CF	5	2	3	0	0	0	2	.278
Yhonson, RF	5	0	0	0	0	0	3	.125
Cepeda, DH	3	0	0	0	2	2	3	.111
2-Quiala, PR	0	0	0	0	0	0	0	.000
Despaigne, LF	4	1	1	1	1	0	2	.313
Samon, 1B	3	0	1	0	1	1	2	.429
Aloma, SS-2B	3	0	0	0	1	0	1	.182
Benitez, 2B	1	0	1	1	3	0	0	.500
1-Manduley, PR-SS	0	0	0	0	0	0	0	.000
Gracial, 3B	4	0	2	0	0	0	5	.214
Valdes, C	4	0	0	0	0	2	4	.000
Blanco, P	0	0	0	0	0	0	0	.000
Y Yera, P	0	0	0	0	0	0	0	.000
Cruz, P	0	0	0	0	0	0	0	.000
Rodriguez, Yu, P	0	0	0	0	0	0	0	.000
Martinez, R, P	0	0	0	0	0	0	0	.000
Totals	32	3	8	2	8	5	22	.203

1-Ran for Benitez in the 7th. 2-Ran for Cepeda in the 8th.

BATTING
2B: Gracial (1, Rodriguez, P).
TB: Benitez; Despaigne; Gracial 3; Larduet 3; Samon.
RBI: Benitez (1); Despaigne (5).
2-out RBI: Despaigne; Benitez.
Runners left in scoring position, 2 out: Despaigne; Gracial 3; Larduet 2; Valdes; Samon.
GIDP: Despaigne.
Team RISP: 1-for-11.
Team LOB: 13.

BASERUNNING
SB: Larduet (1, 3rd base off Campos/Apodaca).

Cuba	IP	H	R	ER	BB	SO	HR	ERA
Blanco (W, 2-0)	5.0	5	0	0	3	5	0	0.00
Y Yera (H, 1)	1.2	1	0	0	0	0	0	0.00
Cruz (H, 1)	0.1	0	0	0	0	0	0	0.00
Rodriguez, Yu (H, 1)	0.2	1	0	0	0	1	0	0.00
Martinez, R (S, 2)	1.1	1	0	0	0	2	0	0.00
Totals	9.0	8	0	0	3	8	0	0.97

Rivero, Al pitched to 2 batters in the 3rd.
WP: Blanco.
Pitches-strikes: Rivero, R 46-32; Rivero, Al 12-4; Paulino 21-15; Gomez, R 12-7; Campos 23-11; Morales, O 15-8; Rodriguez, P 24-13; Blanco 113-71; Y Yera 28-16; Cruz 4-2; Rodriguez, Yu 13-8; Martinez, R 29-20.
Groundouts-flyouts: Rivero, R 5-1; Rivero, Al 0-0; Paulino 2-1; Gomez, R 1-0; Campos 3-1; Morales, O 1-0; Rodriguez, P 3-1; Blanco 4-4; Y Yera 1-3; Cruz 1-0; Rodriguez, Yu 0-1; Martinez, R 2-0.
Batters faced: Rivero, R 14; Rivero, Al 2; Paulino 5; Gomez, R 2; Campos 8; Morales, O 3; Rodriguez, P 6; Blanco 23; Y Yera 6; Cruz; Rodriguez, Yu 3; Martinez, R 5.
Inherited runners-scored: Rivero, Al 2-1; Paulino 3-0; Campos 1-0; Morales, O 2-0; Rodriguez, P 1-0; Cruz 1-0; Martinez, R 1-0.
Umpires: HP: Felix Tejada. 1B: Jorge Davilla. 2B: Ramon De Jesus. 3B: Kelvin Bultron.
Weather: 86 degrees, Partly Cloudy.
Wind: 10 mph, L To R.
First pitch: 1:24 PM.
T: 3:49 (:36 delay).
Venue: Estadio Nacional Rod Carew.
February 9, 2019:

Compiled by MLB Advanced Media

Panama (3-1) 1, Puerto Rico (0-4) 0
February 9, 2019

	1	2	3	4	5	6	7	8	9	R	H	E
Puerto Rico	0	0	0	0	0	0	0	0	0	0	5	1
Panama	0	0	0	1	0	0	0	0	x	1	5	0

None out when winning run scored.

Puerto Rico	AB	R	H	RBI	BB	SO	LOB	AVG
Lopez, Ja, 3B-2B	3	0	1	0	1	0	1	.333
De Jesús Jr., DH	4	0	0	0	0	1	2	.125
Ortiz, LF	4	0	0	0	0	1	1	.250
Vidal, 1B-3B	3	0	0	0	1	2	0	.385
Fuentes, R, CF	4	0	3	0	0	1	0	.273
Navarreto, C	3	0	0	0	0	1	2	.250
Hernandez, J, RF	3	0	0	0	0	1	3	.222
b-Gonzalez, Ya, PH	1	0	0	0	0	0	0	.000
Valentín, J, 2B-SS	2	0	0	0	1	1	0	.000
Pantoja, SS	2	0	0	0	0	0	3	.167
a-Jimenez, A, PH-1B	1	0	1	0	0	0	0	.125
Flores, A, P	0	0	0	0	0	0	0	.000
Torres, C, P	0	0	0	0	0	0	0	.000
Rivero, Ar, P	0	0	0	0	0	0	0	.000
Hernandez, H, P	0	0	0	0	0	0	0	.000
Gorgas, P	0	0	0	0	0	0	0	.000
Totals	30	0	5	0	3	8	12	.194

a-Singled for Pantoja in the 7th. b-Lined out for Hernandez, J in the 9th.
BATTING
TB: Fuentes, R 3; Jimenez, A; Lopez, Ja.
Runners left in scoring position, 2 out: Pantoja 2.
SAC: Navarreto.
Team RISP: 0-for-2.
Team LOB: 7.
BASERUNNING
CS: Lopez, Ja (1, 2nd base by Caicedo/Vigil).
PO: Lopez, Ja (1st base by Caicedo).
FIELDING
E: Pantoja (1, throw).

Puerto Rico	IP	H	R	ER	BB	SO	HR	ERA
Flores, A (L, 0-1)	6.1	5	1	0	0	2	0	0.00
Torres, C	0.1	0	0	0	0	0	0	0.00
Rivero, Ar	0.2	0	0	0	1	1	0	0.00
Hernandez, H	0.1	0	0	0	0	0	0	0.00
Gorgas	0.1	0	0	0	0	1	0	0.00
Totals	8.0	5	1	0	1	4	0	3.67
Lugo	0.2	1	1	1	0	0	0	13.50
Alvarez, D	0.1	1	0	0	0	0	0	0.00
Totals	8.0	15	9	9	3	1	1	3.12

Panama	AB	R	H	RBI	BB	SO	LOB	AVG
Chin, 2B	4	0	1	0	0	0	0	.250
Calderon, DH	3	0	0	0	0	0	1	.250
b-Reyes, A, PH-DH	1	0	0	0	0	1	0	.000
Córdoba, LF	3	1	1	0	0	1	0	.400
Reyes, E, 3B	3	0	2	0	0	0	0	.375
Guerra, SS	3	0	1	0	0	0	2	.467
De La Cruz, Keu, RF	2	0	0	0	0	0	2	.125
a-Santos, PH-RF	1	0	0	0	0	0	1	.333
Galvez, 1B	2	0	0	0	1	1	1	.250
Vigil, C	3	0	0	0	0	1	2	.154
Orozco, CF	3	0	0	0	0	0	0	.214
Caicedo, P	0	0	0	0	0	0	0	.000
Cabrera, P	0	0	0	0	0	0	0	.000
Otero, A, P	0	0	0	0	0	0	0	.000
Corpas, P	0	0	0	0	0	0	0	.000
Totals	28	1	5	0	1	4	9	.279

a-Lined out for De La Cruz, Keu in the 7th. b-Struck out for Calderon in the 8th.

BATTING
2B: Reyes, E (2, Flores, A); Guerra (3, Flores, A).
TB: Chin; Córdoba; Guerra 2; Reyes, E 3.
Runners left in scoring position, 2 out: Galvez; Vigil 2.
Team RISP: 0-for-6.
Team LOB: 4.

BASERUNNING
SB: Galvez (1, 2nd base off Rivero, Ar/Navarreto).
CS: Chin (1, 2nd base by Flores, A/Navarreto).

FIELDING
Pickoffs: Caicedo (Lopez, Ja at 1st base).

Panama	IP	H	R	ER	BB	SO	HR	ERA
Caicedo (W, 1-0)	5.1	3	0	0	3	2	0	0.00
Cabrera (H, 1)	1.0	1	0	0	0	1	0	0.00
Otero, A (H, 1)	1.2	1	0	0	0	3	0	0.00
Corpas (S, 3)	1.0	0	0	0	0	2	0	3.00
Totals	9.0	5	0	0	3	8	0	3.09

WP: Rivero, Ar.
IBB: Valentín, J (by Caicedo).
Pitches-strikes: Flores, A 84-63; Torres, C 4-2; Rivero, Ar 17-8; Hernandez, H 4-3; Gorgas 8-6; Caicedo 77-50; Cabrera 16-8; Otero, A 25-17; Corpas 15-10.
Groundouts-flyouts: Flores, A 4-9; Torres, C 0-0; Rivero, Ar 0-0; Hernandez, H 0-1; Gorgas 0-0; Caicedo 7-4; Cabrera 0-1; Otero, A 1-1; Corpas 0-0.
Batters faced: Flores, A 23; Torres, C; Rivero, Ar 3; Hernandez, H; Gorgas; Caicedo 21; Cabrera 4; Otero, A 6; Corpas 3.
Inherited runners-scored: Torres, C 1-0; Rivero, Ar 1-0.
Umpires: HP: Jesus Miller. 1B: David Arrieta Quintero. 2B: Daniel Rubio. 3B: Jorge Teran. LF: Marcelo Alfonzo.
Weather: 67 degrees, Partly Cloudy.
Wind: 6 mph, L To R.
First pitch: 7:11 PM.
T: 3:09.
Venue: Estadio Nacional Rod Carew.
February 9, 2019:

Compiled by MLB Advanced Media

¡HISTÓRICO! PANAMÁ CAMPEÓN

Miembros de los Toros de Herrera celebran luego del último out que le dio el segundo titulo caribe de béisbol a a Panamá al vencer a los Leñadores de Las Tunas en el juego por el campeonato.

CONQUISTA LA SERIE DEL CARIBE DE BÉISBOL 69 AÑOS DESPUÉS

Apoyados por una ferviente afición que llenó el estadio Rod Carew, los Toros de Herrera derrotaron hoy por 3-1 a Cuba en la final de la Serie del Caribe de béisbol y Panamá subió así al trono del certamen por primera vez desde 1950.

De lejos la mejor concurrencia en el estadio Rod Carew. Según estimados, había más de 12 mil almas en el recinto sagrado del béisbol panameño para apoyar a los Toros, para llevarlos en volandas hacía la corona, algo totalmente impensado hace una semana.

La última vez que un club panameño había dominado esta justa regional fue allá por 1950, cuando los Yankees Carta Blanca escalaron a la silla imperial en San Juan.

Nada más comenzar el juego, el conjunto panameño atacó fuerte al abridor cubano Freddy Asiel Álvarez y dejó claras sus intenciones de coronación, al marcar dos carreras con tres sencillos.

De paso, Cuba vio cortada su racha ganadora en Panamá. Los cubanos se habían coronado las tres veces que este país organizó el torneo en 1952, 1956 y 1960

Parecía un bombardeo aquello. Los bateadores de los Toros lucían como ligamayoristas ante el inocente esquema de pitcheo de Álvarez, a quien incluso le robaron la tercera base casi caminando -el catcher ni siquiera tiró-, en par de ocasiones.

Pero las aguas fueron tomando su nivel y los cubanos Leñadores de Las Tunas comenzaron -poco a poco- a entrar en el juego, a despertarse del letargo inicial. Álvarez encontró la vía para dominar a sus rivales y los dueños de casa aminoraron la marcha.

En el principio del quinto inning, los Leñadores descontaron una raya al ligar doblete de Alfredo Despaigne con sencillo impulsor a la pradera central de Carlos Benítez.

Sin embargo, los cubanos dejaron corredores en segunda y tercera bases en esa entrada y desperdiciaron una oportunidad de oro para igualar las acciones, o incluso irse delante en el marcador. Danel Castro, de emergente, falló a la hora buena con elevado inofensivo a segunda base.

En el sexto, Cuba abrió con hit de Yunieski Larduet y el manager panameño Manuel Rodríguez sacó a su abridor Harold Arauz para darle entrada al relevista zurdo Anfernee Benítez, una movida atrevida pero inteligente; estaba en turno un bateador izquierdo.

Entonces, Jorge Johnson vino al cajón de bateo para sacrificarse y falló sus tres

intentos de toque de pelota (ponche automático), y acto seguido Frederich Cepeda bateó para dobleplay. La movida de Rodríguez salió a pedir de boca.

Las acciones llegaron así al último tercio del choque. Panamá dos, Cuba uno. El segundo título de los clubes istmeños en estas lides regionales estaba más cerca que nunca. La novena coronación de los equipos cubanos pendía de un hilo, parecía complicada.

En el final del séptimo, el inning de la suerte, Panamá marcó la puntilla: Después de dos outs, Jonathan Gálvez disparó doblete al jardín izquierdo, luego llegó a tercera base por 'wild pitch', y acto seguido anotó remolcado por Rodrigo Virgil.

Si la ventaja de una carrera, 1-2, parecía infranqueable para la escuálida ofensiva de Cuba, entonces la diferencia de dos, 1-3, era todo un Everest para los Leñadores, mucho más si tenemos en cuenta que venían a lanzar los mejores relevistas panameños en las postrimerías.

Sin muchas complicaciones, otros seis outs llegaron para los cubanos. El Rod Carew se convirtió en un manicomio. Panamá toda se llenó de alegría y orgullo por los suyos. Los Toros de Herrera dictaron sentencia y tocaron la gloria en la Serie del Caribe.

El derecho Harold Arauz se acreditó la victoria en el trascendental desafío, mientras Freddy Asiel Álvarez volvió a naufragar en un partido decisivo, aunque esta vez por la inoperancia ofensiva del lineup de Pablo Civil.

Manny Corpas, el mejor relevista del torneo, cerró el noveno inning y se acreditó punto por juego salvado, su cuarto en esta edición 61 de la Pequeña Serie Mundial Latinoamericana.

La distinción de Jugador Más Valioso pudiera recaer en el torpedero panameño Javier Guerra, la bujía inspiradora de los Toros de Herrera durante toda la contienda.

Con este resultado final se rompió uno de los hechizos más añejos de la Serie del Caribe, el cual decía que Cuba salía campeón en la justa cada vez que se disputaba en suelo panameño (1952, 1956, 1960). Panamá, que no participaba en una Serie del Caribe desde 1960, estará de fiesta por varios días para celebrar el nacimiento de su nuevo campeón.

Muchos nativos recodarán este momento por el resto de sus vidas: el instante cuando Alfredo Despaigne, el mejor bateador de todo el torneo, elevó al center field para el out 27, y Panamá, contra todo pronóstico, tumbó -uno por uno- a los equipos más duros de la región.

Yankees de Carta Vieja, campeones de la Serie del Caribe de 1950, fueron los ganadores de la serie que se efectuó en San Juan Puerto Rico.

El dominicano Keury de la Cruz felicita a Manny Corpas luego que los Toros de Herrera conquistaran el centro de la 61ava Serie del Caribe del 2019.

Panama (4-1) 3, Cuba (2-3) 1
February 9, 2019

	1	2	3	4	5	6	7	8	9	10	11	R	H	E
Cuba	0	0	0	0	1	0	0	0	0	1	5	1	9	2
Panama	2	0	0	0	0	0	1	0	x	3	6	1	6	1

None out when winning run scored.

Cuba	AB	R	H	RBI	BB	SO	LOB	AVG
Larduet, CF	4	0	1	0	0	0	0	.273
Yhonson, RF	4	0	0	0	0	1	1	.100
Cepeda, DH	3	0	0	0	0	0	1	.083
b-Vizcaino, PH-DH	1	0	1	0	0	0	0	.500
Despaigne, LF	4	1	2	0	0	0	1	.350
Samon, 1B	3	0	0	0	0	0	2	.353
Aloma, SS	3	0	0	0	0	1	1	.143
Benitez, 2B	3	0	1	1	0	2	0	.400
Gracial, 3B	3	0	0	0	0	1	0	.176
Valdes, C	1	0	0	0	0	1	0	.000
a-Castro, PH	1	0	0	0	0	0	2	.143
Alarcon, Yosv, C	1	0	0	0	0	1	0	.000
Alvarez, P	0	0	0	0	0	0	0	.000
Garcia, V, P	0	0	0	0	0	0	0	.000
Moinelo, P	0	0	0	0	0	0	0	.000
Totals	31	1	5	1	0	7	8	.195

a-Popped out for Valdes in the 5th. b-Doubled for Cepeda in the 9th.

BATTING
2B: Despaigne (2, Arauz); Vizcaino (1, Corpas).
TB: Benitez; Despaigne 3; Larduet; Vizcaino 2.
RBI: Benitez (2).
2-out RBI: Benitez.
Runners left in scoring position, 2 out: Despaigne; Castro 2.
GIDP: Cepeda; Samon.
Team RISP: 1-for-5.
Team LOB: 3.

FIELDING
E: Samon (1, fielding).
DP: 2 (Alvarez-Aloma-Samon; Aloma-Benitez-Samon).

Cuba	IP	H	R	ER	BB	SO	HR	ERA
Alvarez (L, 0-2)	6.2	5	3	3	1	1	0	2.13
Garcia, V	0.0	1	0	0	0	0	0	2.16
Moinelo	1.1	0	0	0	0	1	0	1.93
Totals	8.0	6	3	3	1	2	0	1.40

Panama	AB	R	H	RBI	BB	SO	LOB	AVG
Chin, 2B	4	0	0	0	0	1	2	.188
Calderon, DH	3	1	1	0	0	0	1	.273
a-Munoz, PH-DH	1	0	0	0	0	1	0	.143
Córdoba, LF	3	1	1	1	1	0	1	.389
Reyes, E, 3B	3	0	1	1	0	0	1	.368
Guerra, SS	3	0	0	0	0	0	1	.389
De La Cruz, Keu, RF	3	0	0	0	0	0	0	.091
Galvez, 1B	3	1	1	0	0	0	0	.267
Vigil, C	3	0	2	1	0	0	0	.250
Orozco, CF	3	0	0	0	0	0	2	.176
Arauz, P	0	0	0	0	0	0	0	.000
Benitez, A, P	0	0	0	0	0	0	0	.000
Mateo, L, P	0	0	0	0	0	0	0	.000
Corpas, P	0	0	0	0	0	0	0	.000
Totals	29	3	6	3	1	2	8	.266

a-Struck out for Calderon in the 8th.

BATTING
2B: Galvez (1, Alvarez); Calderon (2, Alvarez).
TB: Calderon 2; Córdoba; Galvez 2; Reyes, E; Vigil 2.
RBI: Córdoba (3); Reyes, E (5); Vigil (1).
2-out RBI: Vigil.
Runners left in scoring position, 2 out: Córdoba.
GIDP: Guerra; Reyes, E.
Team RISP: 3-for-6.
Team LOB: 3.

BASERUNNING
SB: Orozco 2 (2, 2nd base off Alvarez/Valdes, 3rd base off Alvarez/Valdes); Córdoba (1, 3rd base off Alvarez/Valdes).

FIELDING
E: Reyes, E (1, throw).
DP: 2 (Guerra-Chin-Galvez; Reyes, E-Chin-Galvez).

Panama	IP	H	R	ER	BB	SO	HR	ERA
Arauz (W, 1-0)	5.0	4	1	1	0	4	0	0.90
Benitez, A (H, 1)	1.0	0	0	0	0	1	0	6.75
Mateo, L (H, 1)	2.0	0	0	0	0	2	0	0.00
Corpas (S, 4)	1.0	1	0	0	0	0	0	2.25
Totals	9.0	5	1	1	0	7	0	2.66

Arauz pitched to 1 batter in the 6th.
Garcia, V pitched to 1 batter in the 7th.

WP: Garcia, V.
Pitches-strikes: Alvarez 94-64; Garcia, V 5-3; Moinelo 10-9; Arauz 72-56; Benitez, A 4-4; Mateo, L 21-13; Corpas 14-12.
Groundouts-flyouts: Alvarez 8-7; Garcia, V 0-0; Moinelo 2-1; Arauz 9-0; Benitez, A 1-0; Mateo, L 3-1; Corpas 2-1.
Batters faced: Alvarez 25; Garcia, V; Moinelo 4; Arauz 19; Benitez, A 2; Mateo, L 6; Corpas 4.
Inherited runners-scored: Garcia, V 1-1; Moinelo 1-0; Benitez, A 1-0.
Umpires: HP: Ramon De Jesus. 1B: Kelvin Bultron. 2B: Jorge Teran. 3B: David Arrieta Quintero. LF: Jesus Miller. RF: Felix Tejada.
Weather: 70 degrees, Sunny.
Wind: 10 mph, L To R.
First pitch: 4:09 PM.
T: 2:40.
Venue: Estadio Nacional Rod Carew.
February 10, 2019:

Compiled by MLB Advanced Media

TODOS ESTRELLAS 1949-2019

1949

POS	JUGADOR	CLUB
1B	Perry, Alonzo	Mayagüez, Pur
2B	Hammer, Wesley	Almendares, Cub
3B	Fields, Wilmer	Mayagüez, Pur
SS	Carrasquel, Alfonso	Cervecería, Ven
LF	Gionfrido, Al	Almendares, Cub
CF	Jethroe, San	Almendares, Cub
RF	Irvin, Monte	Almendares, Cub
C	Vento, Guillermo	Cervecería, Ven
P	Mayor, Agapito	Almendares, Cub
Mng	Guerra, Fermín	Almendares, Cub

1950

POS	JUGADOR	CLUB
1B	Fleitas, Andrés	Almendares, Cub
2B	Jacob, Forrest	Carta Vieja, Pan
3B	Rodríguez, Héctor	Almendares, Cub
SS	Carrasquel, Alfonso	Magallanes, Ven
LF	Rodríguez Olmo, Luis	Caguas, Pur
CF	Burgett, Dick	Carta Vieja, Pan
RF	Ortiz, Roberto	Almendares, Cub
C	Guerra, Fermín	Almendares, Cub
P	Hooper, Bob	Almendares, Cub
Mng	Blackburn, Wayne	Carta Vieja, Pan

1951

POS	JUGADOR	CLUB
1B	Cabrera, Lorenzo	Habana, Cub
2B	Jacobs, Forest	Spur Cola, Pan
3B	Dicks, Jimmy	Magallanes, Ven
SS	Breard, Stan	Santurce, Pur
LF	Formental, Pedro	Habana, Cub
CF	Rodríguez Olmo, Luis	Santurce, Pur
RF	Thurman, Bob	Santurce, Pur
C	Lucas St.Clair, Luis Guigui	Santurce, Pur
P	Santiago, José	Santurce, Pur
Mng	Scale, George	Santurce, Pur

1952

POS	JUGADOR	CLUB
1B	Neville, Eddie	Carta Vieja, Pan
2B	Jacobs, Forest	Carta Vieja, Pan
3B	Hicks, Clarence	Cervecería, Ven
SS	Klein, Lou	Habana, Cub
LF	Amorós, Edmundo	Habana, Cub
CF	Benítez, Héctor	Cervecería, Ven
RF	Fields, Wilmer	Cervecería, Ven
C	Fleitas, Andrés	Habana, Cub
P	Fine, Thomas	Habana, Cub
Mng	González, Migue Ángel	Habana, Cub

1953

POS	JUGADOR	CLUB
1B	Hass, Bert	Habana, Cub
2B	Gilliam, Jim	Santurce, Pur
3B	Pellot, Víctor	Santurce, Pur
SS	Clarkson, Buster	Santurce, Pur
LF	Brown, Williard	Santurce, Pur
CF	Peples, Nat	Chesterfield
RF	Formental, Pedro	Habana, Cub
C	Montalvo, Joe	Santurce, Pur
P	Holloman, Bob	Santurce, Pur
Mng	Clarkson, Buster	Santurce, Pur

1954

POS	JUGADOR	CLUB
1B	Pellot, Power	Cag-Gua, Pur
2B	Cassini, Jack	Cag-Gua, Pur
3B	García, Luis	Pastora, Ven
SS	Benson, Bern	Pastora, Ven
LF	Prescott, Bobby	Carta Vieja, Pan
CF	Rivera, Jim	Cag-Gua, Pur
RF	Chapman, Sam	Almendares, Cub
C	Orteig, Ray	Almendares, Cub
P	Stryzka, Víctor	Carta Vieja, Pan
Mng	Owens, Mike	Caguas, Pur

1955

POS	JUGADOR	CLUB
1B	Nelson, Rocky	Almendares, Cub
2B	Lohrke, Jack	Magallanes, Ven
3B	Clarkson, Buster	Santurce, Pur
SS	Zimmer, Don	Santurce, Pur
LF	Dickens, Guilford	Carta Vieja, Pan
CF	Mays, Willy	Santurce, Pur
RF	Wilson, George	Magallanes, Ven
C	Chiti, Harry	Santurce, Pur
P	Greason, Bill	Santurce, Pur
Mng	Herman, Frank	Santurce, Pur

1956

POS	JUGADOR	CLUB
1B	Limmer, Ray	Cag-Gua, Pur
2B	Roberts, Curt	Cienfuegos, Cub
3B	Pellot, Víctor	Cag-Gua, Pur
SS	Fernández, Humberto	Cienfuegos, Cub
LF	Maldonado, Ramón	Cag-Gua, Pur
CF	Stewart, Bill	Chesterfield, Pan
RF	Prescott, Bobby	Chesterfield, Pan
C	Noble, Ray	Cienfuegos, Cub
P	Pascual, Camilo	Cienfuegos, Cub
Mng	Rodríguez, Oscar	Cienfuegos, Cub

1957

POS	JUGADOR	CLUB
1B	Smith, Hal	Marianao, Cub
2B	Davalillo, Pompeyo	Caracas, Ven
3B	Parris, Clyde	Balboa, Pan
SS	Valdivieso, José	Marianao, Cub
LF	Miñoso, Orestes	Marianao, Cub
CF	Drake, Solly	Marianao, Cub
RF	Márquez, Luis	Marianao, Cub
C	Smith, Hal	Marianao, Cub
P	Brown, Winston	Balboa, Pan
Mng	Reyes, Napoleón	Marianao, Cub

1958

POS	JUGADOR	CLUB
1B	Pellot, Víctor	Cag-Gua, Pur
2B	Wise, Casey	Marianao, Cub
3B	López, Héctor	Carta Vieja, Pan
SS	Carrasquel, Chico	Valencia, Ven
LF	Miñoso, Orestes	Marianao, Cub
CF	Clemente, Roberto	Cag-Gua, Pur
RF	Wilson, Bob	Valencia, Ven
C	Battey, Earl	Valencia, Ven
P	Robinson, Humberto	Carta Vieja, Pan
Mng	Reyes, Napoleón	Marianao, Cub

1959

POS	JUGADOR	CLUB
1B	Nelson, Rocky	Almendares, Cub
2B	Taylor, Tony	Almendares, Cub
3B	García, Luis	Oriente, Ven
SS	Miranda, Willy	Almendares, Cub
LF	Mora, Jesús	Oriente, Ven
CF	Brandt, Jackie	Santurce, Pur
RF	Cash, Norman	Oriente, Ven
C	Thomas, Valmy	Santurce, Pur
P	Birrer, Wener	Oriente, Ven
Mng	Carrera, Clemente	Almendares, Cub

1970

POS	JUGADOR	CLUB
1B	Márquez, Gonzálo	Magallanes, Ven
2B	Gil, Gustavo	Magallanes, Ven
3B	Pérez, Tany	Ponce, Pur
SS	Aristimuno, Jesús	Magallanes, Ven
LF	Cedeño, César	Licey, Dom
CF	Tovar, César	Licey, Dom
RF	Meléndez, Luis	Magallanes, Ven
C	Fosse, Ray	Magallanes, Ven
P	Peña, Orlando	Magallanes, Ven
Pz	Monteagudo, Aurelio	Magallanes, Ven
Mng	Pascual, Carlos	Magallanes, Ven

1971

POS	JUGADOR	CLUB
1B	Beauchamps, Jim	Licey, Dom
2B	Martínez, Teodoro	Licey, Dom
3B	Sánchez, Celerino	Hermosillo, Mex
SS	Ramírez, Milton	Santurce, Pur
LF	Herrera, José	La Guaira, Ven
CF	Mota, Manuel	Licey, Dom
RF	Kelly, Pat	La Guaira, Ven
C	Robles, Sergio	Hermosillo, Mex
P	Kekich, Mike	Santurce, Pur
Mng	Mota, Manuel	Licey, Dom

1972

POS	JUGADOR	CLUB
1B	May, Carlos	Ponce, Pur
2B	Carew, Rod	Aragua, Ven
3B	Sánchez, Celerino	Guasave, Mex
SS	Concepción, David	Aragua, Ven
LF	Baylor, Don	Ponce, Pur
CF	Montoya, Ramón	Obregón, Mex
RF	Cedeño, César	Águilas, Dom
C	Corrales, Pat	Ponce, Pur
P	Skogan, Thor	Obregón, Mex
Mng	Verdi, Frank	Ponce, Pur

1973

POS	JUGADOR	CLUB
1B	Márquez, Gonzálo	Caracas, Ven
2B	Gil, Gustavo	Caracas, Ven
3B	Garvey, Steve	Licey,Dom
SS	Valentine, Bobby	Licey,Dom
LF	Rojas Alou, Jesús	Licey,Dom
CF	Mota, Manuel	Licey,Dom
RF	Tovar, César	Caracas, Ven
C	Yeager, Steve	Licey,Dom
P	Seguí, Diego	Caracas, Ven
Pz	Pizarro, Juan	Santurce, Pur
Mng	La Sorda, Tom	Licey,Dom

1974

POS	JUGADOR	CLUB
1B	Espino, Héctor	Obregón, Mex
2B	Orta, Jorge	Obregón, Mex
3B	Sánchez, Celerino	Obregón, Mex
SS	Meoli, Rudy	Caguas, Pur
LF	Rojas Alou, Jesús	Licey, Dom
CF	Gerónimo, César	Licey, Dom
RF	Pacioreck, Tom	Licey, Dom
C	Carter, Gary	Caguas, Pur
P	Bauta, Ed	Obregón, Mex
Pz	Hernández, Ramón	Caguas, Pur
Mng	Wayne, Bobby	Caguas, Pur

1975

POS	JUGADOR	CLUB
1B	Rodríguez, Willie	Bayamón, Pur
2B	Millán, Félix	Bayamón, Pur
3B	Garner, Phil	Aragua, Ven
SS	Ferrer, Sergio	Bayamón, Pur
LF	Jairston, Jerry	Bayamón, Pur
CF	Morales, Jerry	Bayamón, Pur
RF	Griffey, Ken Sr	Bayamón, Pur
C	Rodríguez, Eliseo	Bayamón, Pur
P	Montague, John	Bayamón, Pur
Pz	Hilgendor, Tom	Bayamón, Pur
BD	Álvarez, Orlando	Bayamón, Pur
Mng	Pagán, José	Bayamón, Pur

1976

POS	JUGADOR	CLUB
1B	Espino, Héctor	Hermosillo, Mex
2B	Willis, Elliot	Hermosillo, Mex
3B	Sánchez, Celerino	Hermosillo, Mex
SS	Concepción, David	Aragua, Ven
LF	Diloné, Miguel	Aguilas, Dom
CF	De Hoyos, Arnaldo	Hermosillo, Mex
RF	Whitfield, Terry	Aragua, Ven
C	Robes, Seregio	Hermosillo, Mex
P	Willey, Mark	Aragua, Ven
Pz	Brunett, George	Hermosillo, Mex
Mng	Reyes, Benjamín	Hermosillo, Mex

1977

POS	JUGADOR	CLUB
1B	Gaston, Clarence	Magallanes, Ven
2B	Millán, Félix	Caguas, Pur
3B	Guerrero, Mario	Licey, Dom
SS	Martínez, Teodoro	Licey, Dom
LF	Rodríguez, Félix	Magallanes, Ven
CF	Parker, Dave	Magallanes, Ven
RF	Diaz, Albino	Mazatlán, Ven
C	Wockenfuss, John	Caguas, Pur
P	Halicki, Ed	Licey, Dom
Pz	Wall, Stan	Licey, Dom
Mng	Rodgers, Bob	Licey, Dom

1978

POS	JUGADOR	CLUB
1B	Colón, Raúl	Mayaguez, Pur
2B	Avilés, Ramón	Mayaguez, Pur
3B	Bevaqua, Kurt	Mayaguez, Pur
SS	Romero, Carlos	Mayaguez, Pur
LF	Roberts, León	Caracas, Ven
CF	Armas, Tony	Caracas, Ven
RF	Rivera, Bombo	Mayaguez, Pur
C	Sweett, Rick	Mayaguez, Pur
P	Darwin, Danny	Mayaguez, Pur
Pz	Mirabella, Paul	Caracas, Ven
Mng	Lacheman, René	Mayaguez, Pur

1979

POS	JUGADOR	CLUB
1B	Page, Mitchell	Magallanes, Ven
2B	Scott, Rodeny	Magallanes, Ven
3B	Coleman, Dave	Magallanes, Ven
SS	Norman, Nelson	Aguilas, Dom
LF	Henderson, Rich	Najovoa, Mex
CF	White, Jerry	Magallanes, Ven
RF	Olivarez, Jerry	Magallanes, Ven
C	Diaz, Bo	Magallanes, Ven
P	Norris, Mike	Magallanes, Ven
Pz	Burnside, Steve	Magallanes, Ven
BD	Pérez, Tany	Magallanes, Ven
Mng	Horton, Willie	Magallanes, Ven

1980

POS	JUGADOR	CLUB
1B	Durham, León	Licey, Dom
2B	García, Damaso	Licey, Dom
3B	Martínez, Teodoro	Licey, Dom
SS	Dybzinsky, Jerome	Licey, Dom
LF	Olivarez, Oswaldo	Caracas, Ven
CF	Law, Rudy	Licey, Dom
RF	Cruz, Héctor	Bayamón, Pur
C	Rodríguez, Eliseo	Bayamón, Pur
P	Lewallyn, Dennis	Licey, Dom
Pz	Torrealba, Pablo	Caracas, Ven
BD	Morales, José	Bayamón, Pur
Mng	Crandall, Del	Licey, Dom

1982

POS	JUGADOR	CLUB
1B	Vásquez, Efraín	Ponce, Pur
2B	Sax, Steve	Caracas, Ven
3B	Moore, Alvin	Hermosilo, Mex
SS	Mendoza, Mario	Hermosilo, Mex
LF	Salazar, Luis	Caracas, Ven
CF	Armas, Tony	Caracas, Ven
RF	Gladen, Dan	Hermosilo, Mex
C	Diaz, Bo	Caracas, Ven
P	Leal, Luis	Caracas, Ven
Pz	Valenzuela, Fernando	Hermosilo, Mex
Mng	Carrasquel, Afonso	Caracas, Ven

1983

POS	JUGADOR	CLUB
1B	Jackson, Ron	La Guaira, Ven
2B	Thomas, Darrell	La Guaira, Ven
3B	Jhonsn, Howard	Licey, Dom
SS	Thon, Dicky	Arecibo, Ven
LF	Walker, Glenn	La Guaira, Ven
CF	Maldonado, Candido	Arecibo, Ven
RF	Armas, Tony	La Guaira, Ven
C	Pujols, Luis	Licey, Dom
P	Anderson, Ricky	La Guaira, Ven
BD	Geronimo, César	L
Mng	Clark, Ron	Arecibo, Ven

1984

POS	JUGADOR	CLUB
1B	Francona, Terry	Zulia, Ven
2B	Rodríguez, Juan Fco	Los Mochis, Mex
3B	Rodríguez, Aurelio	Los Mochis, Mex
SS	Bustabad, Juan	Zulia, Ven
LF	White, Jerry	Zulia, Ven
CF	Bell, Jorge	Licey, Dom
RF	Carrión, Leonel	Zulia, Ven
C	Ramos, Roberto	Zulia, Ven
P	Meredith, Ron	Zulia, Ven
Pz	Candiotto, Tom	Mayaguez, Ven
BD	Collins, Jim	Los Mochis, Mex
Mng	Amaro, Rubén	Zulia, Ven

1985

POS	JUGADOR	CLUB
1B	Davis, Glenn	Licey, Dom
2B	Navarrete, Juan	Culiacán, Mex
3B	Barrera, Nelson	Culiacán, Mex
SS	Jiménez, Afonso	Culiacán, Mex
LF	Bell, Jorge	Licey, Dom
CF	Jones, Christopher	Culiacán, Mex
RF	Gree, Dan	Licey, Dom
C	Estrada, Francisco	Culiacán, Mex
P	Rijo, José	Licey, Dom
Pz	Trinidad Castillo, Luis	Culiacán, Mex
BD	Sánchez, Orlando	San Juan, Pur
Mng	Colins, Terry	Licey, Dom

1986

POS	JUGADOR	CLUB
1B	Galarraga, Andrés	La Guaira, Ven
2B	Navarrete, Juan	Mexicali, Mex
3B	Ready, Randy	Mayaguez, Pur
SS	Oquendo, José	Mayaguez, Pur
LF	Leiva, José	La Guaira, Ven
CF	Cangelosi, John	Mayaguez, Pur
RF	Johnson, Roy	Mexicali, Mex
C	Peña, Tony	Aguias, Dom
P	Orozco, Jaime	Mexicali, Mex
BD	Alfaro, Jesús	La Guaira, Ven
Mng	Reyes, Benjamín	Mexicali, Mex

1987

POS	JUGADOR	CLUB
1B	Martínez, Carmelo	Caguas, Pur
2B	Castillo, Juan	Aguilas, Dom
3B	Barrera, Nelson	Mazatlán, Mex
SS	Griffin, Alfredo	Aguilas, Dom
LF	Polonia, Luis	Aguilas, Dom
CF	Torres, Raymundo	Mazatlán, Mex
RF	Maldonado, Candido	Caguas, Pur
C	Mercado,Orlando	Caguas, Pur
P	Olivarez, Francisco	Caguas, Pur
Pz	Nieves, Juan	Caguas, Pur
Mng	Avilés, Ramón	Caguas, Pur

1988

POS	JUGADOR	CLUB
1B	Javier, Stanley	Escogido,Dom
2B	Liriano, Nelson	Escogido,Dom
3B	Barrera, Nelson	Tijuana, Mex
SS	Jiménez, Alfonso	Tijuana, Mex
LF	Linares, Rufino	Escogido,Dom
CF	Cangelsi, John	Mayaguez, Pur
RF	Rampsey, Mike	Tijuana, Mex
C	Pagnozzi, Tom	Mayaguez, Pur
P	De León, José	Escogido,Dom
Pz	De los Santos, Ramón	Escogido,Dom
BD	Bonilla, Bobby	Mayaguez, Pur
Mng	Regan, Phil	Escogido,Dom

1989

POS	JUGADOR	CLUB
1B	Stephenson, Phil	Zulia, Ven
2B	Carrasco, Norman	Zulia, Ven
3B	Martínez, Carlos	Zulia, Ven
SS	Jiménez, Alfonso	Mexicali, Mex
LF	Berroa, Gerónimo	Escogido, Dom
CF	Knabenshue, Chris	Mexicali, Mex
RF	Carrillo, Matías	Mexicali, Mex
C	Girardi, Joe	Zulia, Ven
P	Polley, Dale	Zulia, Ven
Pz	Damian, Len	Zulia, Ven
Mng	McKannin, Pete	Zulia, Ven

1990

POS	JUGADOR	CLUB
1B	Villanueva, Héctor	San Juan, Pur
2B	Liriano, Nelson	Escogido, Dom
3B	Martinez, Edgar	San Juan, Pur
SS	Vizquel, Omar	Caracas, Ven
LF	García, Cornelio	Hermosillo, Mex
CF	Alou, Moisés	Escogido, Dom
RF	Pérez Tovar, Raúl	Caracas, Ven
C	Rojas, Homar	Hermosillo, Mex
P	Lington, Doug	Escogido, Dom
BD	Linares, Rufino	Escogido, Dom
Mng	Rojas Alou Felipe	Escogido, Dom

1991

POS	JUGADOR	CLUB
1B	Rodríguez, Henry	Licey, Dom

2B	Sojo, Luis	Lara, Ven
3B	Cedeño, Andujar	Licey, Dom
SS	Bell Juan	Licey, Dom
LF	Berroa, Gerónimo	Licey, Dom
CF	Bell, Dereck	Lara, Ven
RF	Alicea, Edwin	Santurce, Pur
C	Martínez, Raúl	Tijuana, Mex
P	Pérez, Mélido	Escogido, Dom
Pz	Esquer, Mercedes	Tijuana, Mex
Pr	Tinlin, Mike	Lara, Ven
BD	Knorr, Randy	Lara, Ven
Mng	Roseboro., John	Licey, Dom

1992

POS	JUGADOR	CLUB
1B	Rodríguez, Henry	Escogido, Dom
2B	Paredes, Johny	Zulia, Ven
3B	Castellanos, Pedro	Zulia, Ven
SS	Sandoval, José Luis	Hermosilo, Mex
LF	Curtis, Chad	Zulia, Ven
CF	Martín, Al	Hermosilo, Mex
RF	Telléz, Alfonso	Hermosilo, Mex
C	Krueter, Chad	Mayaguez, Pur
P	Boskie, Shawn	Escogido, Dom
Pz	Alvarez, Wilson	Zulia, Ven
BD	Wilson, Jim	Hermosilo, Mex
Mng	Kelly, Pat	Mayaguez, Pur

1993

POS	JUGADOR	CLUB
1B	Villanueva, Héctor	Santurce, Pur
2B	Muñoz, Héctor	Santurce, Pur
3B	Cedeño, Andújar	Aguilas, Dom
SS	Colón, Christóbal	Zulia, Ven
LF	Alicea, Edwin	Santurce, Pur
CF	Alou, Moisés	Aguilas, Dom
RF	Carrillo,Matías	Mazatlán, Mex
C	Peña, Tony	Aguilas, Dom
P	Cook, Mike	Santurce, Pur
Pz	Johnson, Earnier	Santurce, Pur
BD	Thon, Dickie	Santurce, Pur
Mng	Oliveras, Francisco	Santurce, Pur

1994

POS	JUGADOR	CLUB
1B	Bowie, Jim	Licey, Dom
2B	Baerga, Carlos	San Juan, Pur
3B	Arias, Alex	Licey, Dom
SS	Espinoza, Alvaro	Magallanes, Ven
LF	Raven, Luis	Magallanes, Ven
CF	Mondesí, Raúl	Licey, Dom
RF	Abreu, Bob	Magallanes, Ven
C	Delgado, Carlos	San Juan, Pur
P	Tavárez, Julián	Licey, Dom
Pz	Alavarez, Wilson	Magallanes, Ven
Pr	Kelly, Jim	Licey, Dom
BD	Marcano, Raúl	Magallanes, Ven
Mng	Parson, Casey	Licey, Dom

1995

POS	JUGADOR	CLUB
1B	Rodríguez, Henry	Azucareros, Dom
2B	Alomar, Roberto	San Juan, Pur
3B	Baerga, Carlos	San Juan, Pur
SS	Sánchez, Rey	San Juan, Pur
LF	González, Juan	San Juan, Pur
CF	Williams, Bernie	San Juan, Pur
RF	Wood, Ted	Hermosilo, Mex
C	Delgado, Carlos	San Juan, Pur
P	Brocail, Doug	San Juan, Pur
Pz	Gunderson, Eric	San Juan, Pur
BD	Martínez, Edgar	San Juan, Pur
Mng	Meléndez, Luis	San Juan, Pur

1996

POS	JUGADOR	CLUB
1B	Franco, Julio	Aguilas, Dom
2B	Magallanes, Ever	Culiacán, Mex
3B	Gómez, Leo	Arecibo, Pur
SS	Vicaíno, José	Aguilas, Dom
LF	Brinkley, Darrekk	Culiacán, Mex
CF	Williams, Bernie	Arecibo, Pur
RF	Aguilera, Antoni	Culiacán, Mex
C	Rodríguez, Iván	Arecibo, Pur
P	Pérez Checo, Robinzon	Aguilas, Dom
Pz	Pérez, Yorkis	Aguilas, Dom
BD	Barron, Tony	Arecibo, Pur
Mng	Estrada, Francisco	Culiacán, Mex

1997

POS	JUGADOR	CLUB
1B	Raven, Luis	Magallanes, Ven
2B	Magallanes, Ever	Culiacán, Mex
3B	Alfonso, Edgardo	Magallanes, Ven
SS	Sojo, Luis	Magallanes, Ven
LF	García, Luis Carlos	Culiacán, Mex
CF	Ríos, Armando	Mayaguez, Pur
RF	Abreu, Bob	Magallanes, Ven
C	García, Guillermo	Aguilas, Dom
P	García, Ramón	Magallanes, Ven
Pz	Higuera, Teodoro	Culiacán, Mex
BD	Stark, Matt	Culiacán, Mex
Mng	Estrada, Francisco	Culiacán, Mex

1998

POS	JUGADOR	CLUB
1B	Arias, Alex	Aguilas, Dom
2B	Pérez, Neifi	Aguilas, Dom
3B	Tejada, Miguel	Aguilas, Dom
SS	Hernández, José	Mayaguez, Pur
LF	Polonia, Luis	Aguilas, Dom
CF	Brinkley, Darrell	Mazatlán, Mex
RF	Ordóñez, Magglio	Lara, Ven
C	García, Guillermo	Aguilas, Dom
BD	Muñoz, Pedro	Mayaguez, Pur
P	Tavárez, Julián	Aguilas, Dom
Pz	Reyes, Dennis	Mazatlán, Mex
Mng	Peña,Tony	Aguilas, Dom

1999

POS	JUGADOR	CLUB
1B	Chamberlain, Wes	Lara, Ven
2B	Magallanes, Ever	Mexicali, Mex
3B	Guzmán, Eduard	Mayaguez, Pur
SS	Pérez, Neifi	Licey, Dom
LF	Brinkley, Darrell	Mexicali, Mex
CF	Martínez, Manny	Licey, Dom
RF	García, Karim	Mexicali, Mex
C	Mercedes, Henry	Licey, Dom
BD	Polonia, Luis	Licey, Dom
P	Batista, Miguel	Licey, Dom
Pz	Rosado, José	Mayaguez, Pur
Mng	Jauss, Dave	Licey, Dom

2000

POS	JUGADOR	CLUB
1B	Ortíz, David	Aguilas, Dom
2B	Scutaro, Marco	Magallanes, Ven
3B	Guzman, Edward	Santurce, Pur
SS	Valentín, José	Santurce, Pur
LF	Polonia, Luis	Aguilas, Dom
CF	Cruz, José	Santurce, Pur
RF	Ríos, Armando	Santurce, Pur
C	Castañeda, Héctor	Navojoa, Mex
BD	Powell, Alonzo	Santurce, Pur
P	Vizcaíno, José	Aguilas, Dom
Pz	Agosto, Stevenson	Santurce, Pur
Mng	Oliveras, Mako	Santurce, Pur

2001

POS	JUGADOR	CLUB
1B	Durazo, Erubiel	Hermosillo, Mex
2B	Sojo, Luis	Lara, Ven
3B	Castilla, Vinny	Hermosillo, Mex
SS	Tejada, Miguel	Aguilas, Dom
LF	Polonia, Luis	Aguilas, Dom
CF	Beltrán, Carlos	Caguas, Pur
RF	Mathews Jr, Gary	Caguas, Pur
C	Hernández, Ramón	Lara, Ven
BD	Canizalez, Juan	Hermosillo, Mex
P	Ochoa, Pablo Joel	Hermosillo, Mex
Pz	Moreno, Angel	Hermosillo, Mex
Mng	Fermín, Félix	Aguilas, Dom

2002

POS	JUGADOR	CLUB
1B	Cabrera, Alex	Magallanes, Ven
2B	Hernández, Carllos	Magallanes, Ven
3B	León, José	Bayamón, Pur
SS	Tejada, Miguel	Licey,Dom
LF	Diaz, Alex	Bayamón, Pur
CF	Chávez, Endy	Magallanes, Ven
RF	Guerrero, Vladimir	Licey,Dom
C	Amezcua, Adam	Culiacán, Mex
BD	Cruz, Jacob	Culiacán, Mex
P	López, Rodrígo	Culiacán, Mex
Pz	Pérez, Odalis	Licey,Dom
Pr	Revening, Todd	Culiacán, Mex
Mng	Estrada, Francisco	Culiacán, Mex

2003

POS	JUGADOR	CLUB
1B	Ortiz, David	Aguilas, Dom
2B	Furcal, Rafael	Aguilas, Dom
3B	Orantes, Ramón	Los Mochis, Mex
SS	Tejada, Luis	Aguilas, Dom
LF	Polonia, Luis	Aguilas, Dom
CF	Valentín, José	Mayaguez, Pur
RF	Mercedes, Orlando	Caguas, Pur
C	Ortiz, Héctor	Caguas, Pur
BD	López, Luis	Mayaguez, Pur
P	Calero, Enrique	Mayaguez, Pur
Pz	Miranda, Angel	Caguas, Pur
Pr	Pichardo, Hipolito	Aguilas, Dom
Mng	Fermín, Félix	Aguilas, Dom

2004

POS	JUGADOR	CLUB
1B	Rivera, Carlos	Ponce, Pur
2B	Rodríguez, Luis	Aragua, ven
3B	Ríos, Eduardo	Aragua, ven
SS	Gil, Benji	Culiacán, Mex
LF	López, Mendy	Licey, Dom
CF	Pérez, Robert	Aragua, ven
RF	Alcántara, Israel	Licey, Dom
C	Amezcua, Adam	Culiacán, Mex
BD	Ortiz, David	Licey, Dom
P	Jiménez, José	Licey, Dom
Pz	Marte, Dámaso	Licey, Dom
Pr	Beltrán, Francis	Licey, Dom
Mng	Acta, Manny	Licey, Dom

2005

POS	JUGADOR	CLUB
1B	Cabrera, Alex	Aragua, Ven
2B	Flores, Miguel	Aragua, Ven
3B	Castilla, Vinny	Mazatlán, Mex
SS	Tejada, Miguel	Aguilas, Dom
LF	White, Derrick	Mazatlán, Mex

CF	Reyes, René	Aragua, Ven
RF	Romero, Alex	Aragua, Ven
C	Castillo, Alberto	Aguilas, Dom
BD	Durazo, Erubiel	Mazatlán, Mex
P	Campos, Francisco	Mazatlán, Mex
Pz	Palma, Ricardo	Mazatlán, Mex
Pr	Ayala, Luis Ignacio	Mazatlán, Mex
Mng	Pacho, Juan José	Mazatlán, Mex

2006

POS	JUGADOR	CLUB
1B	Hernández, Ramón	Caracas, Ven
2B	González, Edgar	Mazatlán, Mex
3B	Rodríguez, Luis	Caracas, Ven
SS	González, Alex	Caracas, Ven
LF	Calzado, Napoleón	Licey, Dom
CF	Gómez, Alexis	Licey, Dom
RF	Pérez, Timoniel	Licey, Dom
C	Martínez, Sandy	Licey, Dom
BD	Cabrera, Alex	Caracas, Ven
P	González, Geremy	Caracas, Ven
Pz	Collazo, William	Carolina, Pur
Mng	Subero, Carlos	Caracas, Ven

2007

POS	JUGADOR	CLUB
1B	Valentín, Javier	Carolina, Pur
2B	Hernández, Anderson	Aguilas, Dom
3B	Batista, Tony	Aguilas, Dom
SS	Tejada, Miguel	Aguilas, Dom
LF	Ríos, Armando	Carolina, Pur
CF	Fernández, Alex	Aguilas, Dom
RF	Salazar, Oscar	Aragua, Ven
C	Castillo, Alberto	Aguilas, Dom
BD	Gonzalez, Juan	Carolina, Pur
P	Acevedo, Juan	Aguilas, Dom
Pz	Castro, Fabio	Aguilas, Dom
Mng	Fermín, Félix	Aguilas, Dom

2008

POS	JUGADOR	CLUB
1B	López, Mendy	Aguilas, Dom
2B	Furcal, Rafael	Aguilas, Dom
3B	Maza, Luis	Aragua, Ven
SS	Peña, T.J.	Aguilas, Dom
LF	Contreras, Albino	Obregón, Mex
CF	Langaigne, Selwyn	Aragua, Ven
RF	Cruz, Nelson	Licey, Dom
C	Tupman, Matt	Licey, Dom
BD	Saucedo, Roberto	Obregón, Mex
P	Ortiz, Ramón	Licey, Dom
Pz	Muñoz, Arnaldo	Aguilas, Dom
Mng	De la Cruz, Héctor	Licey, Dom

2009

POS	JUGADOR	CLUB
1B	González, Adrian	Mazatlán, Mex
2B	González, Edgar	Mazatlán, Mex
3B	Maza, Luis	Aragua, Ven
SS	Figueroa, Luis	Ponce, Pur
LF	Medina, Rodney	Aragua, Ven
CF	Langaigne, Selwyn	Aragua, Ven
RF	Quintero, Christian	Mazatlán, Mex
C	Ramos, Wilson	Aragua, Ven
BD	Paulino, Ronny	Licey,Dom
P	Alvarado, Giancarlos	Mazatlán, Mex
Pz	Estrada, Horacio	Mazatlán, Mex
Pr	Buttó, Francisco	Aragua, Ven
Mng	Bailey, Buddy	Aragua, Ven

2010

POS	JUGADOR	CLUB
1B	Barker, Kevin	Escogido, Dom
2B	Ozuna, Pablo	Escogido, Dom
3B	Castilloa, Vinny	Hermosillo, Mex
SS	Sánchez, Angel	Mayaguez, Pur
LF	Martínez, Fernando	Escogido, Dom
CF	Feliciano, Jesús	Mayaguez, Pur
RF	Ríos, Armando	Mayaguez, Pur
C	Guzmán, Edward	Mayaguez, Pur
BD	Padrón, Raúl	Caracas, Ven
P	Figueroa, Nelson	Escogido, Dom
Pz	Valdes, Raúl	Escogido, Dom
Pr	Parise, Pete	Mayaguez, Pur
Prz	Nieves, Efraín	Mayaguez, Pur
Mng	Oberkfell, Ken	Escogido, Dom

2011

POS	JUGADOR	CLUB
1B	Vásquez, Jorge	Obregón, Mex
2B	Cora, Alex	Caguas, Pur
3B	Richar, Danny	Toros, Dom
SS	Rodríguez, Henry	Anzoategui, Ven
LF	Yan, Rudy	Toros, Dom
CF	Constanza, José	Toros, Dom
RF	García, Karim	Obregón, Mex
C	Franco, Iker	Obregón, Mex
P	Padilla, Juan	Caguas, Pur
Pz	Valdes, Raúl	Toros, Dom
Mng	Diaz, Eddy	Obregón, Mex

2012

POS	JUGADOR	CLUB
1B	Gimenez, Héctor	Aragua, Ven
2B	Ozuna, Panblo	Escogido, Dom
3B	Figueroa, Luis	Mayaguez, Pur
SS	Rojas, Miguel	Aragua, Ven
LF	Dirks, Andy	Escogido, Dom
CF	Feliciano, Jesús	Mayaguez, Pur
RF	Garcia, Adonis	Aragua, Ven
C	Franco, Iker	Obregón, Mex
P	Figueroa, Nelson	Mayaguez, Pur
Pz	Valdes, Raúl	Escogido, Dom
Pr	Asencio, Jairo	Escogido, Dom
Mng	Oberkfell, Ken	Escogido, Dom

2013

POS	JUGADOR	CLUB
1B	Linares, Donell	Escogido, Dom
2B	Ramírez, José	Escogido, Dom
3B	Lisson, Mario	Magallanes, Mex
SS	Tejada, Miguel	Escogido, Dom
LF	Clark, Doug	Obregón, Mex
CF	Byrd, Marlon	Obregón, Mex
RF	Nanita, Ricardo	Escogido, Dom
C	Peña, Francisco	Escogido, Dom
BD	Cañizares, Bárbaro	Obregón, Mex
P	Mendoza, Luis	Obregón, Mex
Pz	Nieve, Efraín	Caguas, Pur
Pr	Reyes, David	Obregón, Mex
Mng	Vicente, Audo	Escogido, Dom

2014

POS	JUGADOR	CLUB
1B	Lunar, Ramón	Villa Clara, Cub
2B	Callaspo, Alberto	Magallanes, Ven
3B	Sánchez, Yuneski	Hermosillo, Mex
SS	Gómez, Héctor	Licey,Dom
LF	Weber, Jon	Hermosillo, Mex
CF	Roberson, Chris	Hermosillo, Mex
RF	Flores, Yuniet	Villa Clara, Cub
BD	Paulino, Ronny	Licey,Dom
C	Valle, Sebastian	Hermosillo, Mex
P	Delgadillo, Juna	Hermosillo, Mex
Pz	Araujo, Elvis	Magallanes, Ven
Pr	Herron, Tyler	Mayaguez, Pur
Mng	Carrillo, Matias	Hermosillo, Mex

2015

POS	JUGADOR	CLUB
1B	Fuenmayor, Balbino	Anzoategui, Ven
2B	Gourrile, Yuleiski	Pinar del Río, Cub
3B	La O, Luis	Pinar del Río, Cub
SS	Gómez, Héctor	Gigantes, Dom
LF	García, Leury	Gigantes, Dom
CF	Noel, Rico	Culiacán, Mex
RF	Herrera, Elian	Gigantes, Dom
BD	Cepeda, Frederich	Pinar del Río, Cub
C	Paulino, Carlos	Gigantes, Dom
P	Marin, Terance	Culiacán, Mex
Pr	Mendoza, Héctor	Culiacán, Mex
Mng	Gil, Benjamín	Culiacán, Mex

2016

POS	JUGADOR	CLUB
1B	Soto, Neftalí	Santurce, Pur
2B	Gourriel, Yulieski	Ciego de Avila, Cub
3B	García, Adonis	Aragua, Ven
SS	Querecuto, Juniel	Aragua, Ven
LF	Martínez, José	Aragua, Ven
CF	Greene, Justine	Mazatlán, Mex
RF	Romero, Alex	Aragua, Ven
C	Valle, Sebastián	Mazatlán, Mex
BD	Alvarez, Dariel	Aragua, Ven
P	García, Freddy	Aragua, Ven
Pz	Rodríguez, Héctor Daniel	Mazatlán, Mex
Mng	Pacho, Juan José	Mazatlán, Mex

2017

POS	JUGADOR	CLUB
1B	Saavedra, William	Granma, Cub
2B	Benítez, Carlos	Granma, Cub
3B	Vidal, David	Caguas, Pur
SS	Galvis, Freddy	Zulia, Ven
LF	Bourgeois, Jason	Mexicali, Mex
CF	Roberson, Chris	Mexicali, Mex
RF	Mustelier, Ronier	Mexicali, Mex
C	Valle, Sebastian	Mexicali, Mex
P	Blanco, Lázaro	Granma, Cub
Pr	Sánchez, Jake	Mexicali, Mex
Mng	Vizcarra, Roberto	Mexicali, Mex

2018

POS	JUGADOR	CLUB
1B	Fuenmayor, Balbino	Anzoategui, Ven
2B	Falú, Irvin	Caguas, Pur
3B	Vidal, David	Caguas, Pur
SS	Avelino, Abiatal	Aguilas, Dom
LF	Lake, Junior	Aguilas, Dom
CF	Santos, Roel	Granma, Cub
RF	García, Anthony	Caguas, Pur
C	Astudillo, Williams	Anzoategui, Ven
P	Evans, Bryan	Aguilas, Dom
Pr	Márquez, Isidro	Culiacán, Mex
Mng	Rivera, Lino	Aguilas, Dom

2019

POS	JUGADOR	CLUB
1B	Mendoza, Víctor	Jalisco, Mex
2B	Amarista, Alexi	Lara, Ven
3B	Reyes, Elmer	Herrera, Pan
SS	Guerra, Javier	Herrera, Pan
LF	Despaigne, Alfredo	Las Tunas, Cub
CF	Lake, Junior	Estrellas, Dom
RF	Calderón, Jilton	Herrera, Pan
C	Castillo, Wilkin	Estrellas, Dom
P	Blanco, Lázaro	Las Tunas, Cub
Pz	Otero, Andy	Herrera, Pan
Mng	Rodríguez, Manuel	Herrera, Pan

ESTADÍSTICAS 2019

Cuba (Las Tunas)

W-L Record: 2-3

	BATTERS	AVG	G	AB	R	H	2B	3B	HR	RBI	BB	IBB	SO	SB	CS	E
	Alarcón, Yosvani	.000	4	11	0	0	0	0	0	0	0	0	6	0	0	0
	Alóm, Jorge	.143	5	14	0	2	1	0	0	0	2	0	3	0	0	0
	Ayala, Alexander	.125	3	8	0	1	0	0	0	0	0	0	1	0	0	1
	Benítez, Carlos	.400	3	5	0	2	0	0	0	2	3	0	2	0	0	0
	Castro, Danel	.143	3	7	1	1	1	0	0	0	1	0	2	0	0	
#	Cepeda, Frederich	.083	4	12	1	1	1	0	0	1	2	0	3	0	0	
	Despaigne, Alfredo	.350	5	20	2	7	2	0	0	5	2	1	1	0	0	0
	Gracial, Yurisbel	.176	5	17	0	3	1	0	0	0	1	1	3	0	0	1
	Larduet, Yuniesky	.273	5	22	4	6	1	0	0	0	0	0	3	1	0	0
	Manduley, Yordan	.000	2	3	0	0	0	0	0	0	0	0	0	0	0	0
	Quiala, Andrés	.000	2	1	0	0	0	0	0	0	0	0	0	0	0	0
	Samon, Yordanis	.353	5	17	0	6	0	0	0	0	2	0	2	0	1	1
	Valdés, Oscar	.000	2	5	0	0	0	0	0	0	0	0	3	0	0	0
*	Vizcaíno, Yurien	.500	2	2	0	1	1	0	0	0	0	0	0	0	0	
*	Yhonson, Jorge	.100	5	20	1	2	0	0	0	0	0	0	2	0	0	0
	Team Total	.195	5	164	9	32	8	0	0	8	13	2	31	1	1	3

	PITCHERS	W	L	ERA	G	GS	SV	SVO	IP	H	R	ER	HR	BB	IBB	SO
	Álvarez, Freddy	0	2	2.13	2	2	0	0	12.2	8	4	3	0	2	0	4
	Blanco, Lázaro	2	0	0.00	2	2	0	0	12.0	8	0	0	0	4	0	8
	Cruz, Yoalkis	0	0	0.00	1	0	0	0	0.1	0	0	0	0	0	0	0
	García, Vladimir	0	0	2.16	3	0	0	0	8.1	7	2	2	0	0	0	2
	Martínez, Raidel	0	0	0.00	3	0	2	2	4.1	4	0	0	0	0	0	2
*	Moinelo, Liván	0	1	1.93	4	0	0	0	4.2	2	1	1	0	3	1	4
	Rodríguez, Yariel	0	0	27.00	1	1	0	0	0.1	2	1	1	0	1	0	1
*	Rodríguez, Yudier	0	0	0.00	1	0	0	0	0.2	1	0	0	0	0	0	1
*	Yera, Yoennis	0	0	0.00	2	0	0	0	1.2	1	0	0	0	1	0	0
	Team Total	2	3	1.40	5	5	2	2	45.0	33	8	7	0	11	1	22

República Dominicana (Estrellas Orientales)

W-L Record: 3-1

	BATTERS	AVG	G	AB	R	H	2B	3B	HR	RBI	BB	IBB	SO	SB	CS	E
#	Castillo, Wilkin	.571	3	7	1	4	2	0	0	4	2	0	0	0	0	0
	Espinal, Edwin	.333	4	15	1	5	1	0	0	2	1	0	1	0	0	0
	Goris, Diego	.333	4	12	3	4	0	0	1	2	4	0	4	1	0	0
	Gustave, Emilio	100	1	1	2	1	0	0	0	1	1	0	0	0	1	0
	Lake, Junior	.313	4	16	2	5	1	0	0	1	2	0	1	0	1	0
#	Núñez, Gustavo	.167	4	18	1	3	0	0	0	0	1	1	2	0	0	1
	Pérez, Audry	.200	2	5	0	1	0	0	0	1	0	0	1	0	0	1
	Reyes, Alfredo	.267	4	15	0	4	1	0	0	1	0	0	5	0	0	1
	Sierra, Moisés	.250	4	12	4	3	1	0	0	0	5	1	1	0	0	0
#	Sosa, Rubén	.000	4	18	0	0	0	0	0	0	1	0	6	0	0	0
*	Tavárez, Aneury	.333	4	12	1	4	0	0	0	1	0	0	4	0	1	0
	Team Total	.260	4	131	15	34	6	0	1	13	17	2	25	1	3	3

	PITCHERS	W	L	ERA	G	GS	SV	SVO	IP	H	R	ER	HR	BB	IBB	SO
*	Abad, Fernando	0	0	0.00	2	0	0	0	1.0	3	0	0	0	0	0	3
*	Arias, Marlon	0	0	0.00	2	0	0	0	0.2	1	0	0	0	0	0	0
*	Cortés, Néstor	1	0	1.80	1	1	0	0	5.0	1	1	1	0	1	0	4
	Despaigne, Odrisamer	0	0	0.00	1	0	0	0	1.0	1	0	0	0	0	0	1
	Díaz, Jumbo	1	0	0.00	3	0	2	2	3.0	1	0	0	0	1	0	4
	Espino, Paolo	1	0	2.70	1	0	0	0	3.1	2	1	1	0	0	0	2
	Liz, Radhamés	0	0	5.40	1	1	0	0	3.1	4	2	2	1	2	0	2
	Mariñez, Jhan	0	1	54.00	1	0	0	0	0.1	1	2	2	0	0	0	0
	Maya, Yunesky	0	0	1.80	1	1	0	0	5.0	4	2	1	1	1	0	6
	Mejía, Jenrry	0	0	2.08	2	0	0	0	4.1	3	1	1	0	1	0	4
	Méndez, Román	0	0	0.00	3	0	0	0	2.2	2	0	0	0	1	0	3
	Nelson, Máximo	0	0	0.00	2	0	0	0	0.2	0	0	0	0	2	0	1
*	Valdés, Raúl	0	0	6.23	1	1	0	0	4.1	7	3	3	0	1	0	2
	Valdez, César	0	0	0.00	1	0	0	0	0.1	0	0	0	0	0	0	0
	Team Total	3	1	2.83	4	4	2	2	35.0	30	12	11	2	10	0	32

México (Charros de Jalisco)

W-L Record: 2-2

	BATTERS	AVG	G	AB	R	H	2B	3B	HR	RBI	BB	IBB	SO	SB	CS	E
	Álvarez, Dariel	.111	4	18	2	2	0	0	0	1	0	0	2	0	0	0
	Amador, Japhet	.214	4	14	0	3	0	0	0	1	0	0	1	0	0	
*	Amador, Rodolfo	.000	1	1	0	0	0	0	0	0	0	0	0	0	0	
	Atondo, Jasson	.000	2	2	0	0	0	0	0	0	0	0	1	0	0	0
	Cardullo, Stephen	.333	3	6	1	2	2	0	0	1	0	0	0	0	0	1
#	Figueroa, Carlos	.500	3	2	0	1	0	0	0	0	0	0	0	0	0	0
	Gutiérrez, Gabriel	.385	4	13	1	5	0	0	0	1	0	0	0	1	0	0
	Harris, Alonzo	.200	4	15	3	3	0	0	0	0	2	0	1	1	0	1
*	Mendoza, Víctor	.375	4	16	2	6	0	0	1	5	0	0	3	0	1	1
	Murillo, Agustín	.231	4	13	2	3	1	0	0	1	3	1	2	1	0	1
	Ríos, Ramón	.273	4	11	0	3	1	0	0	1	0	0	1	0	0	1
	Valdez, Jesús	.200	3	10	0	2	0	0	0	2	1	0	0	0	0	0
	Valle, Sebastián	.000	1	1	0	0	0	0	0	0	0	0	1	0	0	
	Zazueta, Amadeo	.375	4	16	3	6	1	0	0	0	1	1	1	0	0	1
	Team Total	.261	4	138	14	36	5	0	1	13	7	2	13	3	1	6

	PITCHERS	W	L	ERA	G	GS	SV	SVO	IP	H	R	ER	HR	BB	IBB	SO
	Anguamea, Jesús	0	0	0.00	1	0	0	0	0.1	0	0	0	0	0	0	0
	Barreda, Manny	0	0	1.50	1	1	0	0	6.0	5	2	1	0	2	1	3
*	Delgado, Alex	0	0	18.00	2	0	0	0	2.0	3	4	4	0	1	0	0
	González, Felipe	0	0	0.00	2	0	0	0	0.1	2	0	0	0	1	0	0
*	Lara, Orlando	0	1	4.91	1	1	0	0	3.2	2	2	2	0	2	0	0
	Martin, Rafael	1	0	0.00	3	0	0	0	4.1	2	0	0	0	0	0	4
	Moreno, Francisco	0	0	27.00	1	0	0	0	0.1	1	1	1	1	0	0	0
	Oliver, William	0	1	5.79	1	1	0	0	4.2	6	3	3	0	1	0	5
	Oyervides, José	0	0	0.00	2	0	0	0	1.1	1	0	0	0	1	0	1
	Romo, Sergio	1	0	0.00	3	0	0	0	4.2	1	0	0	0	0	0	6
	Sánchez, Jake	0	0	0.00	4	0	0	0	2.2	2	0	0	0	1	1	3
*	Torres, Edgar	0	0	0.00	4	0	0	0	2.0	0	0	0	0	0	0	0
*	Tovar, Marco	0	0	1.93	1	1	0	0	4.2	5	2	1	0	2	0	5
	Team Total	2	2	2.92	4	4	0	0	37.0	30	14	12	1	11	2	27

Panamá (Toros de Herrera)

W-L Record: 4-1

	BATTERS	AVG	G	AB	R	H	2B	3B	HR	RBI	BB	IBB	SO	SB	CS	E
*	Calderón, Jilton	.273	4	11	3	3	2	0	0	2	0	0	1	0	0	
*	Chin, Gerald	.188	5	16	1	3	0	0	0	1	3	0	2	0	1	0
	Córdoba, Allen	.389	5	18	3	7	0	0	0	3	1	0	4	1	0	0
*	De La Cruz, Keury	.091	4	11	1	1	0	0	0	0	1	0	2	0	0	0
	Gálvez, Jonathan	.267	5	15	3	4	1	0	0	2	1	0	3	1	0	0
*	Guerra, Javy	.389	5	18	2	7	3	0	1	3	0	0	3	0	0	2
	Moscote, Víctor	.000	1	1	0	0	0	0	0	0	0	0	1	0	0	0
	Muñoz, Edgar	.143	3	7	0	1	0	0	0	0	0	0	2	0	0	0
#	Orozco, Rodrigo	.176	5	17	2	3	0	0	0	1	0	0	2	2	1	0
	Reyes, Ángel	.000	3	3	0	0	0	0	0	0	0	0	1	0	0	0
	Reyes, Elmer	.368	5	19	3	7	2	0	1	5	0	0	2	0	0	1
	Santos, Jhonny	.333	3	6	0	2	0	1	0	0	0	0	0	0	0	2
	Vigil, Rodrigo	.250	5	16	1	4	2	0	0	1	0	0	2	1	0	0
	Team Total	.266	5	158	19	42	10	1	2	18	6	0	25	5	2	6

	PITCHERS	W	L	ERA	G	GS	SV	SVO	IP	H	R	ER	HR	BB	IBB	SO
	Arauz, Harold	1	0	0.90	2	2	0	0	10.0	7	1	1	0	2	0	8
*	Benítez, Anfernee	0	0	6.75	2	0	0	0	1.1	1	1	1	0	1	0	1
	Burgos, Enrique	1	0	0.00	2	0	0	0	0.2	0	0	0	0	0	0	0
	Cabrera, Ángel	0	0	0.00	1	0	0	0	1.0	1	0	0	0	0	0	1
*	Caicedo, Oriel L	1	0	0.00	1	1	0	0	5.1	3	0	0	0	3	1	2
	Corpas, Manny	0	0	2.25	4	0	4	4	4.0	2	1	1	0	1	0	4
*	Escalona, José	0	0	0.00	2	0	0	0	1.1	0	0	0	0	0	0	1
	Glasgow, Ernesto	0	0	0.00	1	0	0	0	0.2	0	0	0	0	0	0	0
	González, Severino	0	0	40.5	2	0	0	2	0.2	4	3	3	0	3	0	0
	Mateo, Luis	0	0	0.00	2	1	0	0	7.0	3	1	0	0	2	0	7
	Ortega, Anthony	0	0	3.86	2	0	0	0	2.1	1	1	1	0	1	1	0
*	Otero, Andy	1	0	0.00	2	0	0	0	3.2	1	0	0	0	0	0	5
	Ramos, Gabriel	0	0	27.00	1	0	0	0	0.2	1	3	2	0	3	0	1
	Silva, Ernesto	0	0	*.**	1	0	0	0	0.0	2	1	1	0	0	0	0
*	Teller, Carlos	0	1	5.06	1	1	0	0	5.1	5	3	3	0	3	0	5
	Team Total	4	1	2.66	5	5	4	6	44.0	31	15	13	0	19	2	35

Puerto Rico (Cangrejeros de Santurce)

W-L Record: 0-4

	BATTERS	AVG	G	AB	R	H	2B	3B	HR	RBI	BB	IBB	SO	SB	CS	E
	De Jesús Jr., Iván	.125	4	16	1	2	0	0	0	1	2	0	4	0	0	1
#	Falú, Irving	.125	3	8	0	1	0	0	0	1	0	0	1	0	0	0
	Fargas, Johneshwy	.143	3	7	2	1	0	0	0	0	1	0	2	1	0	0
*	Fuentes, Rey	.273	4	11	1	3	0	0	0	0	2	0	5	0	0	0
#	González, Yariel	.000	2	4	0	0	0	0	0	0	1	0	1	0	0	0
	Hernández, Jan	.222	3	9	1	2	1	0	0	0	1	0	3	1	0	1
	Jiménez, A.J.	.125	3	8	0	1	0	0	0	0	0	0	1	0	0	0
	López, Jack	.333	4	12	0	4	1	0	0	0	2	0	3	1	1	0
	Navarreto, Brian	.250	3	8	1	2	0	0	0	2	0	0	1	0	0	0
*	Ortiz, Danny	.250	4	12	2	3	2	0	0	2	1	0	4	0	0	0
*	Pantoja, Alexis	.167	2	6	1	1	1	0	0	0	0	0	0	0	0	1
	Peña, Roberto	.000	2	6	0	0	0	0	0	0	0	0	1	0	0	0
#	Valentín, Jesmuel	.000	3	9	1	0	0	0	0	0	3	1	3	0	0	1
	Vidal, David	.385	4	13	2	5	1	0	0	3	4	0	4	0	0	0
	Team Total	.194	4	129	12	25	6	0	0	9	17	1	33	3	1	4

	PITCHERS	W	L	ERA	G	GS	SV	SVO	IP	H	R	ER	HR	BB	IBB	SO
	Cabrera, Fernando	0	0	3.00	1	1	0	0	6.0	5	3	2	1	3	0	4
	Cruz, Fernando	0	0	13.50	3	0	0	1	2.0	5	3	3	0	1	0	1
*	Cruz, Luis	0	1	10.80	2	0	0	1	1.2	4	2	2	0	0	0	3
	Flores, Adalberto	0	1	0.00	1	1	0	0	6.1	5	1	0	0	0	0	2
	Gorgas, Marvin	0	0	0.00	1	0	0	0	0.1	0	0	0	0	0	0	1
*	Hernández, Héctor	0	0	0.00	1	0	0	0	0.1	0	0	0	0	0	0	0
	Herron, Tyler	0	0	20.25	1	0	0	0	1.1	3	3	3	0	0	0	1
	Maldonado, Iván	0	0	1.42	1	1	0	0	6.1	5	1	1	0	1	0	1
	Padilla, Nicholas	0	1	3.86	2	0	0	0	2.1	2	1	1	0	3	1	3
	Perakslis, Stephen	0	0	0.00	1	0	0	0	1.0	0	0	0	0	0	0	0
	Pugliese, James	0	0	5.40	2	0	0	0	1.2	3	1	1	0	0	0	2
	Rivero, Armando	0	0	0.00	1	0	0	0	0.2	0	0	0	0	1	0	1
*	Sánchez, Jonathan	0	1	2.25	1	1	0	0	4.0	7	2	1	0	1	0	2
*	Torres, Christian	0	0	0.00	1	0	0	0	0.1	0	0	0	0	0	0	0
	Team Total	0	4	3.67	4	4	0	2	34.1	39	17	14	1	10	1	21

Venezuela (Cardenales de Lara)

W-L Record: 2-2

	BATTERS	AVG	G	AB	R	H	2B	3B	HR	RBI	BB	IBB	SO	SB	CS	E
*	Amarista, Alexi	.250	4	16	2	4	0	0	0	1	0	0	2	0	0	0
	Apodaca, Juan	.182	4	11	0	2	0	0	0	1	2	0	1	0	0	1
	Castillo, Alí	.250	4	16	0	4	0	0	0	1	1	0	2	0	0	1
*	De Aza, Alejandro	.154	4	13	1	2	0	0	0	2	1	0	1	0	1	1
*	Jiménez, Luis	.182	4	11	1	2	0	0	0	1	5	0	3	0	0	
#	Querecuto, Juniel	.286	4	14	2	4	1	0	0	1	0	0	3	0	0	1
	Ravelo, Rangel	.267	4	15	2	4	0	0	0	0	1	0	0	0	0	0
	Rivero, Carlos	.083	4	12	1	1	0	0	1	2	2	0	7	0	0	0
*	Rodríguez, Herlis	.214	4	14	1	3	1	0	0	0	0	0	6	0	0	0
	Suárez, Alixon	.000	1	1	0	0	0	0	0	0	0	0	0	0	0	
	Team Total	.211	4	123	10	26	2	0	1	9	12	0	25	0	1	4

	PITCHERS	W	L	ERA	G	GS	SV	SVO	IP	H	R	ER	HR	BB	IBB	SO
	Álvarez, Daniel	0	0	0.00	1	0	0	0	0.1	1	0	0	0	0	0	0
*	Araujo, Elvis	0	0	27.00	2	0	0	0	0.1	2	1	1	1	0	0	0
	Boscán, Wilfredo	0	0	0.00	1	1	0	0	6.1	3	0	0	0	0	0	2
	Campos, Vicente	0	0	6.75	3	0	0	0	2.2	4	3	2	0	4	1	1
	Gómez, Ricardo	0	0	0.00	3	0	0	0	2.0	1	0	0	0	0	0	2
*	Lugo, Luis	0	0	13.50	1	0	0	0	0.2	1	1	1	0	0	0	0
	Molina, Néstor	1	0	0.00	1	1	0	0	5.0	4	1	0	0	0	0	4
	Morales, Osmer	0	0	0.00	2	0	0	0	1.2	0	0	0	0	1	0	1
	Paulino, Felipe	0	0	4.91	3	0	0	0	3.2	3	2	2	0	0	0	2
	Pino, Yohan	0	1	7.36	1	1	0	0	3.2	6	3	3	0	1	0	1
	Rivero, Alexis	1	0	0.00	2	0	0	0	0.2	1	0	0	0	2	0	0
	Rivero, Raúl	0	1	6.75	1	1	0	0	2.2	5	2	2	0	1	0	2
	Rodríguez, Pedro	0	0	0.00	3	0	1	1	3.2	1	0	0	0	1	0	0
	Sánchez, Jesús	0	0	0.00	1	0	0	0	0.2	0	0	0	0	1	0	0
	Team Total	2	2	2.91	4	4	1	1	34.0	32	13	11	1	11	1	15

LÍDERES 2019

Bateo (Mínimo 2.7 apariciones)

BATTERS	PAÍS	AVG	G	AB	R	H	HR	RBI
Córdoba, Allen	PAN	.389	5	18	3	7	0	3
Guerra, Javy	PAN	.389	5	18	2	7	1	3
Gutiérrez, Gabriel	MEX	.385	4	13	1	5	0	1
Vidal, David	PUR	.385	4	13	2	5	0	3
Mendoza, Víctor	MEX	.375	4	16	2	6	1	5
Zazueta, Amadeo	MEX	.375	4	16	3	6	0	0
Reyes, Elmar	PAN	.368	5	19	3	7	1	5
Samón, Yordanis	CUB	.353	5	17	0	6	0	0
Despaigne, Alfredo	CUB	.350	5	20	2	7	0	5

Pitcheo (Mínimo 0.87 IL)

PITCHER	CLUB	W-L	ERA	IP	H	BB	SO	BB
Blanco, Lázaro	CUB	2-0	0.00	12.0	8	4	8	3
Díaz, Jumbo	DOM	1-0	0.00	3.0	1	1	4	3
Martin, Rafael	MEX	0-0	0.00	4.1	2	0	4	1
Romo, Sergio	MEX	0-0	0.00	4.2	1	0	6	3
Burgos, Enrique	PAN	0-0	0.00	0.2	0	0	0	5
Caicedo, Oriel L	PAN	0-0	0.00	5.1	3	3	2	0
Otero, Andy	PAN	0-0	0.00	3.2	1	0	5	5
Molina, Néstor	VEN	0-0	0.00	5.0	4	0	4	0
Rivero, Alexis	VEN	0-0	0.00	0.2	1	2	0	5

Jonrones

	JUGADOR	CLUB	HR
	Reyes, Elmer	PAN	1
	Rivero, Carlos	VEN	1
	Goris, Diego	DOM	1
*	Mendoza, Víctor	MEX	1
*	Guerra, Javy	PAN	1

Turnos al bate

	JUGADOR	CLUB	TB
	Larduet, Yuniesky	CUB	22
	Despaigne, Alfredo	CUB	20
*	Yhonson, Jorge	CUB	20
	Reyes, Elmer	PAN	19

Remolcadas

	JUGADOR	CLUB	RBI
	Despaigne, Alfredo	CUB	5
*	Mendoza, Víctor	MEX	5
	Reyes, Elmer	PAN	5
#	Castillo, Wilkin	DOM	4

Bases robadas

	JUGADOR	CLUB	BR
#	Orozco, Rodrigo	PAN	2
	11 empatados con		1

Dobles

	JUGADOR	CLUB	H2
*	Guerra, Javy	PAN	3
	7 empatados con		2

Hits

	JUGADOR	CLUB	H1
	Córdoba, Allen	PAN	7
	Despaigne, Alfredo	CUB	7
*	Guerra, Javy	PAN	7
	Reyes, Elmer	PAN	7

Slugging

	JUGADOR	CLUB	SLG
*	Guerra, Javy	PAN	.722
	Reyes, Elmer	PAN	.632
	Goris, Diego	DOM	.583
*	Mendoza, Víctor	MEX	.563
	Vidal, David	PUR	.462

OBP

JUGADOR	CLUB	OBP
Goris, Diego	DOM	.529
Vidal, David	PUR	.529
Sierra, Moisés	DOM	.471
Córdoba, Allen	PAN	.450
* Jiménez, Luis	VEN	.438

Extrabases

	JUGADOR	CLUB	EB
*	Guerra, Javy	PAN	4
	Reyes, Elmer	PAN	3
	6 emptados con		2

Triples

JUGADOR	CLUB	H3
Santos, Jhonny	PAN	1

Victorias

JUGADOR	CLUB	V
Blanco, Lázaro	CUB	2
11 empatados con		1

Juegos terminados

	JUGADOR	CLUB	JT
	Corpas, Manny	PAN	4
	Díaz, Jumbo	DOM	3
*	Moinelo, Liván	CUB	3
	Rodríguez, Pedro	VEN	3
	Romo, Sergio	MEX	3

Juegos iniciados

JUGADOR	CLUB	JI
Álvarez, Freddy	CUB	2
Arauz, Harold	PAN	2
Blanco, Lázaro	CUB	2

Innings lanzados

JUGADOR	CLUB	JI
Álvarez, Freddy	CUB	12.2
Blanco, Lázaro	CUB	12.0
Arauz, Harold	PAN	10.0
García, Vladimir	CUB	8.1
Mateo, Luis	PAN	7.0

Derrotas

JUGADOR	CLUB	BB
Álvarez, Freddy	CUB	2

Salvados

	JUGADOR	CLUB	SALV
	Corpas, Manny	PAN	4
	Díaz, Jumbo	DOM	2
	Martínez, Raidel	CUB	2
	Rodríguez, Pedro	VEN	1

Ponches

	JUGADOR	CLUB	K
	Arauz, Harold	PAN	8
	Blanco, Lázaro	CUB	8
	Mateo, Luis	PAN	7
	Maya, Yunesky	DOM	6
	Romo, Sergio	MEX	6

Bases por bola

JUGADOR	CLUB	BB
Blanco, Lázaro	CUB	4
Campos, Vicente	VEN	4

Whip

	JUGADOR	CLUB	WHIP
	Romo, Sergio	MEX	.210
*	Otero, Andy	PAN	.270
*	Cortes, Néstor	DOM	.400
	Martin, Rafael	MEX	.460
	Boscán, Wilfredo	VEN	.470

Hold

JUGADOR	CLUB	HOLD
Méndez, Román	DOM	2

BATEO COLECTIVO	AVG	G	AB	R	RA	H	TB	2B	3B	HR	RBI	SAC	SF	HBP	BB	IBB	SO	SB	CS	GIDP	SLG	OBP	LOB
Panamá	.266	5	158	19	15	42	60	10	1	2	18	2	1	2	6	0	25	5	2	6	.380	.299	24
México	.261	4	138	14	14	36	44	5	0	1	13	3	1	2	7	2	13	3	1	4	.319	.304	27
Dominicana	.260	4	131	15	12	34	43	6	0	1	13	3	1	3	17	2	25	1	3	2	.328	.355	34
Venezuela	.211	4	123	10	13	26	31	2	0	1	9	1	2	2	12	0	25	0	1	2	.252	.288	28
Cuba	.195	5	164	9	8	32	40	8	0	0	8	3	0	0	13	2	31	1	1	4	.244	.254	33
Puerto Rico	.194	4	129	12	17	25	31	6	0	0	9	2	1	3	17	1	33	3	1	0	.240	.300	32

PITCHEO COLECTIVO	W-L	PCT	ERA	G	GS	CG	SHO	GF	SV	IP	H	AB	TBF	R	ER	HR	SAC	SF	HB	BB	IBB	SO	WP	BK
Cuba	2-3	.400	1.40	5	5	0	0	5	2	45.0	33	158	174	8	7	0	3	1	1	11	1	22	4	0
Panamá	4-1	.800	2.66	5	5	0	0	5	4	44.0	31	160	181	15	13	0	1	0	1	19	2	35	1	1
Dominicana	3-1	.750	2.83	4	4	0	0	4	2	35.0	30	128	147	12	11	2	2	2	5	10	0	32	2	0
Venezuela	2-2	.500	2.91	4	4	0	0	4	1	34.0	32	130	144	13	11	1	1	1	1	11	1	15	0	0
México	2-2	.500	2.92	4	4	0	0	4	0	37.0	30	135	152	14	12	1	3	1	2	11	2	27	0	0
Puerto Rico	0-4	.000	3.67	4	4	0	0	4	0	34.1	39	132	149	17	14	1	4	1	2	10	1	21	5	0

LÍDERES POR AÑO

Bateo

AÑO	BATEADORES	PAIS	AVE.
1949	Al Gionfrido	Cub	.533
1950	Héctor Rodríguez	Cub	.474
1951	Lorenzo Cabrera	Cub	.619
1952	Edmundo Amorós	Cub	.450
1953	Pedro Formental	Cub	.560
1954	Jim Rivera	Pur	.450
1955	Rocky Nelson	Cub	.471
1956	Rafael Noble	Cub	.500
1957	Samuel Drake	Cub	.500
1958	Bob Wilson	Ven	.400
1959	Jesús Mora	Ven	.417
	Luís García	Ven	.417
1960	Tommy Davis	Pur	.409
1970	Gonzalo Márquez	Ven	.478
1971	Manuel Mota	Dom	.579
1972	Carlos May	Pur	.455
1973	Jesús Rojas Alou	Dom	.500
	Manuel Mota	Dom	.500
1974	Héctor Espino	Mex	.429
1975	Ken Griffey Sr.	Pur	.500
1976	Enos Cabell	Ven	.400
1977	Félix Rodríguez	Ven	.522
1978	José Morales	Pur	.421
1979	Jerry White	Ven	.522
1980	Jaime Rosario	Pur	.417
1981	No	hubo	
1982	Baudilio Díaz	Ven	.412
1983	Darrell Thomas	Ven	.476
1984	Leonel Carrión	Ven	.529
1985	Juan Navarrete	Mex	.533
1986	Randy Ready	Pur	.467
1987	Carmelo Martínez	Pur	.556
1988	Tom Pagnozzi	Pur	.474
1989	Matías Carrillo	Mex	.500
1990	Cornelio García	Mex	.520
1991	Gerónimo Berroa	Dom	.471
1992	Chad Kreuter	Pur	.391
1993	Héctor Villanueva	Pur	.500
1994	Raúl Mondesí	Dom	.450
1995	Roberto Alomar	Pur	.560
1996	Tony Barron	Pur	.500
1997	Bob Abreu	Ven	.588
1998	Neifi Pérez	Dom	.444
1999	Carlos Mendoza	Ven	.529
2000	Marcos Scutaro	Ven	.480
2001	Erubiel Durazo	Mex	.455
2002	Ramón Hernández	Ven	.526
2003	David Ortiz	Dom	.480
	Miguel Tejada	Dom	.480
2004	Carlos Rivera	Pur	.391
2005	Alex Cintrón	Pur	.500
2006	Ramón Hernández	Ven	542
2007	Armando Ríos	Pur	.545
2008	Albino Contreras	Mex	.563
2009	Edgar González	Mex	423
2010	Jesús Feliciano	Pur	.481
2011	Ruddy Yan	Dom	.556
2012	Pablo Ozuna	Dom	421
2013	Alberto Rosario	Dom	412
2014	Emilio Bonifacio	Dom	.438
	Ramón Lunar	Cub	.438
2015	Leury García	Dom	.533
2016	José Martínez	Ven	.480
2017	Iván de Jesús Jr	Pur	.500
2018	Juan Carlos Pérez	Dom	.563
2019	Cordoba, Allen	Pan	.389
	Guerra, Javy	Pan	.389

Hits

AÑO	BATEADORES	PAIS	H1
1949	Héctor Rodríguez	Cub	11
1950	Dick Burgett	Pan	11
1951	Lorenzo Cabrera*	Cub	13
1952	Edmundo Amorós*	Cub	9
	Forrest Jacobs	Pan	9
	Wilmer Fields	Ven	9
1953	Pedro Formental*	Cub	14
1954	Cinco con		9
1955	Willie Mays	Pur	11
1956	Curt Roberts	Cub	8
	Pablo Bernard	Pan	8
	Ramón Maldonado	Pur	8
1957	Solly Drake	Cub	10
1958	Bob Wilson	Ven	12
1959	Camaleón García	Ven	10
	Jesús Mora	Ven	10
1960	Héctor López	Pan	10
	Stan Palys	Pan	10
	Félix Torres	Pur	10
1970	Gustavo Gil	Ven	12
1971	Celerino Sánchez	Mex	11
	Manuel Mota	Dom	11
1972	Carlos May*	Pur	10
1973	Jesús Alou	Dom	12
1974	Jorge Orta	Mex1	9
1975	Ken Griffey*	Pur	12
1976	Bump Wills	Mex	10
1976	Enos Cabell	Ven	10
1977	Félix Rodríguez	Pur	12
1978	Cuatro con		8
1979	Jerry White	Ven	12
1980	Jimmy Rosario	Pur	10
1982	Tony Armas	Ven	9
1983	Luis Pujols	Dom	10
	Darrel Thomas	Ven	10
1984	George Bell	Dom	11
1985	Alfonso Jiménez	Mex	9
	George Bell	Dom	9
1986	Randy Ready	Pur	14
1987	Càndido Maldonado	Pur	10
	Carmelo Martínez	Pur	10
1988	Mike Ramsey	Mex	12
1989	Ken Caminiti#	Pur	11
1990	Cornelio García	Mex	13
1991	Derek Bell	Ven	12
1992	Chad Kreuter#	Pur	9
1993	Adalberto Ortiz	Pur	13
1994	Rey Sánchez	Pur	9
	Carlos Baerga#	Pur	9
	Raúl Mondesí	Dom	9
1995	Roberto Alomar#	Pur	14
1996	Tony Barron	Pur	12
1997	José Offerman#	Dom	12
1998	Neifi Pérez#	Dom	12
1999	Neifi Pérez#	Dom	12
2000	José Vidro	Pur	13
2001	Euribiel Durazo*	Mex	10
2002	Endy Chávez	Ven	11
2003	David Ortiz*	Dom	12
	Miguel Tejada	Dom	12
2004	Benjamín Gil	Mex	9
	Carlos Rivera*	Pur	9
2005	Miguel Flores	Mex	11
2006	Ramón Hernández	Ven	13
2007	Armando Rios	Pur	12
2008	Nelson Cruz	Dom2	11
2009	Edgar González	Mex	11
2010	Jesús Feliciano	Pur	13
2011	Ruddy Yan	Dom	10
2012	Adonis García	Ven	9
	César Suárez	Ven	9
2013	Doug Clark	Mex	11
2014	Chris Roberson#	Mex	10
2015	Cepeda, Frederich	Cub	8
	Despaigne, Alfredo	Cub	8
	Gouriel, Youliesky	Cub	8
	García, Leury	Dom	8
2016	Martínez, José	Ven	12
2017	Iván de Jesús	Pur	11
2018	Anthony García	Pur	12
2019	Cordoba, Allen	Pan	7
	Despaigne, Alfredo	Cub	7
	*Guerra, Javy	Pan	7
	Reyes, Elmer	Pan	7

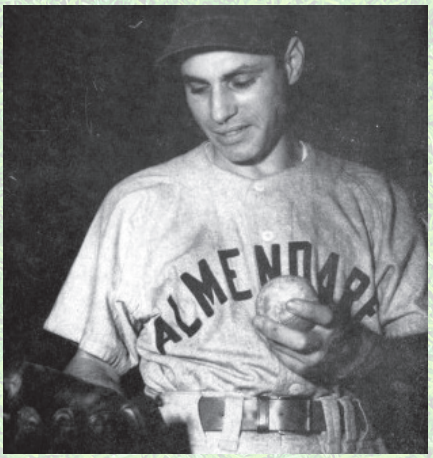

Al Giongrido

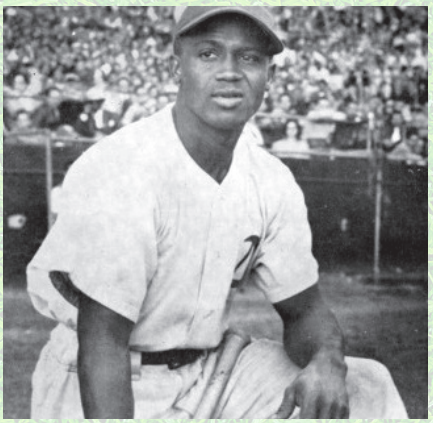

Héctor Rodríguez

Dobles

AÑO	BATEADORES	PAIS	H2
1949	Kevin Connors	Cub	3
	Sam Bankhead	Pan	3
1950	Vidal López	Ven	3
1951	Junior Gilliam#	Pur	3
	George Crowe*	Pur	3
1952	Edmundo Amorós*	Cub	4
1953	Milton Nielsen	Ven	5
1954	Ángel Scull	Cub	5
1955	Willie Miranda#	Cub	2
	George Crowe	Pur	2
	Camaleón García	Ven	2
1956	Daryl Spencer	Pur	3
1957	Cuatro con		2
1958	Víctor Pellot	Pur	4
	Valmy Thomas	Pur	4
1959	Jim Baxes	Cub	3
	Camaleón García	Ven	3
1960	Ocho con		2
1970	Siete con		2
1971	Santos Alomar#	Pur	2
	José Cardenal	Ven	2
	Pat Kelly	Ven	2
1972	Seis con		2
1973	Jim Campanis	Mex	3
1974	Matt Alexander	Mex1	2
	Tom Paciorek	Dom	2
1975	Ken Griffey*	Pur	4
1976	Héctor Espino	Mex	3
	Bump Wills	Mex	3
	Celerino Sánchez	Mex	3
1977	Ricardo Carty	Dom	3
1978	Cuatro con		2
1979	Jerry White	Ven	4
1980	Jimmy Rosario	Pur	3
	Dwayne Murphy	Ven	3
1982	Siete con		2
1983	Siete con		2
1984	Orlando Sánchez	Pur	3
	Howard Johnson#	Dom	3
	Terry Francona*	Ven	3
1985	Francisco Estrada	Mex	3
1986	Jesús Alfaro	Ven	5
1987	Cuatro con		2
1988	Alfonso Jiménez	Mex	4
1989	Jiménez, Alfonso	Mex	3
	Quintana, Carlos	Ven	3
	Sosa, Samuel	Dom	3
	Washington, Ron	Mex	3
1990	Brown, Tony	Pur	3
	Cora, Joey	Pur	3
	Garcia, Cornelio	Mex	3
	Kirby, Wayne	Mex	3
	Liriano, Nelson	Dom	3
	Vizcaíno, José	Dom	3
1991	Edwin Alicea#	Pur	4
1992	Martin, Al	Ven	2
	Mercedes, Luis	Dom	2
	Zambrano, Eduardo	Ven	2
	Curtis, Chard	Ven	2
1993	Cañate, William	Ven	2
	Cedeño, Andujar	Dom	2
	Frazier, Lou	Dom	2
	Muñoz, José	Pur	2
	Naveda, Edgar	Ven	2
	Ramirez, Omar	Dom	2
	Sánchez, Armando	Mex	2
	Thon, Dicky	Pur	2

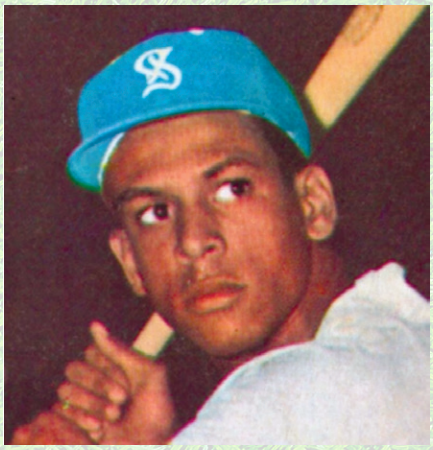

Orlando Cepeda

1993	Villanueva, Héctor	Pur	2
1994	Raúl Mondesí	Dom	3
1995	Jerry Brooks	Dom	5
1996	Tony Barron	Pur	5
1997	Wilfredo Cordero	Pur	3
	Luis Sojo	Ven	3
1998	Neifi Pérez#	Dom	6
1999	Ronnie Belliard	Dom	3
	David Ortiz*	Dom	3
2000	José Vidro	Pur	5
	José Cruz, Jr.	Pur	5
2001	Luis Ravén	Ven	4
	Jolbert Cabrera	Ven	4
2002	Amezcua, Adan	Mex	3
	Sherman, Darrell	Mex	3
	Tejada, Miguel	Dom	3
	White, Derrick	Mex	3
2003	Tony Batista	Dom	6
2004	Benjamín Gil	Mex	3
	Luis López	Pur	3
2005	Miguel Flores	Mex	3
2006	Luis Rodríguez	Ven	4
2007	José Castillo	Ven	6
2008	Nelson Cruz	Dom2	4
2009	Erick Aybar#	Dom	3
	Luis Maza	Ven	3
2010	Cancel, Robinson	Pur	4
	Melian, Jackson	Ven	3
	Peterson, Brock	Dom	2
	Christian, Justin	Mex	2
	Figueroa, Luis	Pur	2
2011	Robinson Cancel	Pur	4
2012	Carlos Valencia	Mex	2
	Jesús Feliciano	Pur	2
	Andy Dirks	Dom	2
2013	Marlon Byrd	Mex	4
2014	Yulieski Gurriel	Cub	3
2015	Cepeda, Frederich	Cub	2
	Garcia, Leury	Dom	2
	Herrera, Elian	Dom	2
	Perez, Felix	Ven	2
2016	Yunieski Betancourt	Mex	3
2017	Ayala, Alexander	Cub	2
	Cedeno, Ronny	Ven	2
	Pirela, Jose	Ven	2
	Vidal, David	Pur	2
2018	Domoromo, Luis	Ven	4
	Cepeda, Frederich	Cub	4
	Reyes, René	Ven	4
2019	Guerra, Javy	Pan	3

Triples

AÑO	BATEADORES	PAIS	H2
1949	Sam Jethroe#	Pur	3
1950	Héctor Rodríguez	Cub	2
1951	Junior Gilliam#	Pur	1
	Bob Thurman	Pur	1
1952	John Kropf	Pan	1
1953	Pedro Formental*	Cub	3
1954	Gene Smith	Pur	2
1955	Pablo García	Ven	3
1956	Artie Wilson	Cub	1
	Curt Roberts	Cub	1
	Jesùs Mora	Ven	1
1957	Cinco con		1
1958	Seis con		1
1959	Orlando Cepeda	Pur	2
1959	Jesús Mora	Ven	2
1960	Willie Davis*	Ven	2
1970	Ray Fosse	Ven	1
1971	Sergio Robles	Mex	2
	Santos Alomar#	Pur	2
	Manuel Mota	Dom	2
1972	Seis con		1
1973	Manuel Mota	Dom	2
1974	Matt Alexander	Mex1	1
	Rommel Canada	Mex1	1
	Celerino Sánchez	Mex2	1
1975	Orlando Álvarez	Pur	2
1975	Alberto Lois	Dom	2
1976	Manuel Mota	Dom	2
1977	Kurt Bevacqua	Pur	1
	Ed Ott* (*)	Dom	1
	Oswaldo Olivares	Ven	1
1978	Ron LeFlore	Pur	1
1979	Cuatro con		1
1980	Cuatro con		1
1982	Chili Davis#	Pur	1
1983	Cinco con		1
1984	José Uribe#	Dom	2
1985	Nelson Barrera	Mex	1
	John Kruk	Mex	1
	Fred Manrique	Ven	1
1986	Diez con		1
1987	Edgar Díaz	Pur	1
	Orlando Mercado	Pur	1
	Alfredo Griffin#	Dom	1
1988	Kevin Ward	Mex	1
	Luis Polonia#	Dom	1
1989	Matías Carrillo	Mex	1
	Junior Félix#	Dom	1
1990	Luis De Los Santos	Dom	1
	Marquis Grissom	Dom	1
1991	Alicea, Edwin	Pur	1
	Baerga, Carlos	Pur	1
	Infante, Alex	Ven	1
	Reyes, Gilberto	Dom	1
1992	Nadie		0
1993	Nadie		0
1994	Rey Sánchez	Pur	2
1995	Cedeño, Domingo	Dom	1
	Goodwin, Curtis	Ven	1
	Goodwin, Tom	Mex	1
	Offerman, José	Dom	1
	Sánchez, Rey	Pur	1

Continúa en la página siguiente...

Continuación de la página anterior...

1996	Tony Barron	Pur	1
	Iván Rodríguez	Pur	1
	Tony Batista	Dom	1
1997	Darryl Brinkley	Mex	1
	José Offerman#	Dom	1
1998	Darryl Brinkley	Mex	1
	Alex Arias	Dom	1
1999	Nadie		0
2000	Polonia, Luís	Dom	1
	Beltré, Adrian	Dom	1
	Batista, Tony	Dom	1
	Encarnación, Mario	Dom	1
	Pérez, Eduardo	Pur	1
	Bocachica, Hiram	Pur	1
2001	Mario Encarnaicón	Dom	1
	Ramón Hernández	Ven	1
2002	Carlos Baerga#	Pur	1
	Endy Chávez	Ven	1
2003	Miguel Tejada	Dom	2
2004	Amezcua, Adán	Mex	1
	Baerga, Carlos	Pur	1
	Furcal, Rafael	Dom	1
	Landaeta, Luís	Ven	1
	Macias, José	Mex	1
2005	Andrés Torres	Pur	1
	Rafael Furcal#	Dom	1
2006	Anderson Hernández	Dom	1
	Ramón Hernández	Ven	1
	Ray Sadler	Mex	1
	Franklyn Gutiérrez	Ven	1
2007	Armando Ríos	Pur	1
	Luís Polonia	Dom	1
	Alex Fernández	Dom	1
	Oscar Salazar	Ven	1
	Gregor Blanco	Ven	1
	Hebber Gómez	Mex	1
2008	Paz, Richard	Ven	1
	Peña Jr, Tony	Dom	1
	Taylor, Reggie	Mex	1
	Valencia, Carlos	Mex	1
2009	Edgar González	Mex	1
	Fernando Cortez	Pur	1
	Willy Aybar	Dom	1
2010	Ruben Rivera	Mex	1
	Miguel Abreu	Pur	1
2011	Wellifgton Castillo	Dom	1
	Alejandro De Aza	Dom	1
	Esteban German	Dom	1
2012	Cortés, Jorge	Ven	1
	Garcia, Karim	Mex	1
	Hernández, Luis	Ven	1
	Lugo, Julio	Dom	1
2013	Amezaga, Alfredo	Mex	1
	Renny Osuna	Ven	1
2014	Yoran Manduley	Cub	1
	Chris Roberson#	Mex	1
	Jon Weber*	Mex	1
2015	Amarista, Alexi	Ven	1
	Cepeda, Frederich	Cub	1
	Gorkis, Hernández	Ven	1
	Herrera, Elián	Dom	1
	Ortiz, Daniel	Pur	1
	Saavedra, William	Cub	1
2016	Martínez, José	Ven	2
2017	Jason Bourgeois	Mex	2
2018	Dayron Varona	Pur	2
2019	Jhonny Santos	Pan	1

Jonrones

AÑOS	JUGADOR	EQU	HR
1949	Monte Irvin	Cub	2
1950	Joe Tuminelli	Pan	2
1951	Luis Rodríguez Olmo	Pur	3
1952	Wilmer Fields	Ven	2
	Johnny Jorgensen	Cub	2
1953	Willard Brown	Pur	4
1954	Ray Orteig	Cub	2
1955	Don Zimmer	Pur	3
1956	Elías Osorio	Pan	3
	Lou Limmer	Pur	3
1957	Luis "Canena" Márquez	Pur	2
1958	Lou Limmer	Ven	2
1959	Norm Cash	Ven	2
1960	Héctor López	Pan	3
	Tommy Davis	Pur	3
	Félix Torres	Pur	3
1970	Armando Ortiz	Ven	1
	Tony Pérez	Pur	1
	Pat Corrales	Pur	1
	Fedrico Velázquez	Dom	1
	Rico Carty	Dom	1
1971	Celerino Sánchez	Mex	3
1972	Rosendo Torres	Pur	1
	Don Baylor	Pur	1
	Cirilo Cruz	Pur	1
	Adrián Garret	Dom	1
1973	Crawford, Willy	Pur	1
	Cruz, Cheo	Pur	1
	Davalillo, Víctor	Ven	1
	Fegurson, Joe	Ven	1
	González, Fernando	Pur	1
	Hendricks, Elrod	Pur	1
	Hilton, Dave	Mex	1
	Mangual, Luis	Pur	1
	Marcano Trillo, Jesús	Ven	1
	Pérez, Tanny	Pur	1
	Rojas Alou, Jesús	Dom	1
	Spencer, Jim	Dom	1
	Yeager, Steve	Dom	1
1974	Darrel Thomas	Mex	2
1975	Adrián Garret	Ven	2
	Héctor Espino	Mex	2
	Guillermo Montañez	Pur	2
	Rafael Batista	Dom	2
1976	Cruz, Héctor	Pur	1
	De Jesús, Iván	Pur	1
	Espino, Héctor	Mex	1
	Llenas, Winston	Dom	1
	Naharodny, Bill	Dom	1
	Sánchez, Celerino	Mex	1
	Whitfield, Terry	Ven	1
1977	Ricardo Carty	Dom	5
1978	Leon Roberts	Ven	2
1979	Mitchell Page	Ven	2
1980	Tony Armas	Ven	1
	Ken Phelps	Ven	1
	Héctor Espino	Mex	1
	Elliott Wills	Mex	1
	Leon Durham	Dom	1
1981	NO HUBO SERIE		
1982	Baudilio Díaz	Ven	2
1983	Tony Armas	Ven	3
1984	George Bell	Dom	3
1985	Glen Davis	Dom	3
1986	Andrés Galarraga	Ven	2
1987	Candy Maldonado	Pur	4
1988	Tom Pagnozzi	Pur	2
	Tony Armas	Ven	2
1989	Phil Stephenson	Ven	3
1990	Barry Jones	Pur	5
1991	Alicea, Edwin	Pur	1
	Baerga, Carlos	Pur	1
	Bell, Derreck	Ven	1
	Berroa, Gerónimo	Dom	1
	Cabrera, Francisco	Dom	1
	Carrillo, Matias	Dom	1
	Cedeño, Andujar	Dom	1
	Infante, Alexis	Ven	1
	Ortiz, Alejandro	Mex	1
	Rodríguez, Henry	Dom	1
	Sojo, Luis	Ven	1
1992	Chad Kreuter	Pur	3
1993	Moisés Alou	Dom	2
	Matís Carrillo	Mex	2
	Héctor Villanueva	Pur	2
1994	Jim Bowie	Dom	3
	Carlos Delgado	Pur	3
1995	Bernie Williams	Pur	3
1996	Leo Gómez	Pur	3
1997	Armando Ríos	Mex	4
	Matt Stark	Mex	4
1998	José Hernández	Pur	4
1999	Wes Chamberlain	Ven	3
	Ferdinand Rodríguez	Pur	3
2000	Héctor Castañeda	Mex	3
2001	Ramón Hernández	Ven	3
	Erubiel Durazo	Mex	3
2002	Vladimir Guerrero	Dom	4
2003	Orlando Merced	Pur	3
2004	Eduardo Ríos	Ven	2
	Raúl González	Pur	2
	Luis López	Pur	2
2005	Jonny Gomes	Mex	2
	Derrick White	Mex	2
2006	Ramón Hernández	Ven	3
	Edgar González	Mex	3
2007	Tony Batista	Dom	3
2008	Miguel Tejada	Dom	2
	Robert Saucedo	Mex	2
	José Bautista	Dom	2
2009	Adrián González	Mex	3
2010	Kevin Barker	Dom	2
	Fernando Martínez	Dom	2
2011	Jorge Vázquez	Mex	2
	Luis Jiménez	Ven	2
	Karim García	Mex	2
2012	Luis Jiménez	Ven	1
	Héctor Giménez	Ven	1
	César Suárez	Ven	1
2013	Miguel Tejada	Dom	2
	Fancisco Peña	Dom	2
	Mario Lisson	Ven	2
2014	Zelous Wheeler	Mex	3
2015	Arcia, Oswaldo	Ven	1
	Franco, Maikel	Dom	1
	Fuenmayor, Balbino	Ven	1
	Garcia, Willy	Dom	1
	Gourriel, Yulieski	Cub	1
	Hernandez, Enrique	Pur	1
	Malleta, Alexander	Cub	1
	Romero, Niuman	Ven	1
	Valdes, Luis	Cub	1
2016	Soto, Neftali	Pur	2
2017	David Vidal	Pur	3
2018	Anthony García	Pur	2
2019	Reyes, Elmer	Pan	1
	Rivero, Carlos	Ven	1
	Goris, Diego	Dom	1
	Mendoza, Victor	Mex	1
	Guerra, Javy	Pan	1

Remolcadas

AÑOS	JUGADOR	EQU	RBI
1949	Monte Irvin	Cub	11
1950	Dick Burgett	Pan	8
1951	René González	Ven	11
1952	Wilmer Fields	Ven	7
1953	Willard Brown	Pur	13
1954	Camaleón García	Ven	9
1955	Willie Mays	Pur	8
1956	Bob Boyd*	Cub	11
1957	Orestes Miñoso	Cub	7
1958	Víctor Pellot	Pur	8
1959	Norman Cash*	Ven	8
1960	Stan Palys	Pan	12
1970	Gustavo Gil	Ven	7
1971	Celerino Sánchez	Mex	9
1972	Don Baylor	Pur	6
1973	Jesús Alou	Dom	7
	Steve Yeager	Dom	7
1974	Celerino Sánchez	Mex2	8
1975	Guillermo Montáñez*	Pur	11
1976	Héctor Espino	Mex	7
1977	Ricardo Carty	Dom	10
1978	Leon Roberts	Ven	6
1979	Mitchell Page	Ven	11
1980	José Morales	Pur	6
	Mickey Hatcher	Dom	6
1982	Tony Armas	Ven	6
1983	Howard Johnson#	Dom	11
1984	George Bell	Dom	6
1985	Nelson Barrera	Mex	7
1986	Randy Ready	Pur	7
1987	Carmelo Martínez	Pur	11
1988	Nelson Barrera	Mex	5
	Alfonso Jiménez	Mex	5
	Rufino Linares	Dom	5
1989	Ron Washigton	Mex	7
	Ken Caminiti#	Pur	7
	Phil Stepheson	Ven	7
1990	Héctor Villanueva	Pur	8
	Gerónimo Berroa	Dom	8
1991	Gerónimo Berroa	Dom	8
1992	Héctor Villanueva	Pur	7
1993	Héctor Villanueva	Pur	9
1994	Jim Bowie*	Dom	11
1995	Roberto Alomar#	Pur	10
1996	Leo Gómez	Pur	9
1997	Tony Batista	Dom	13
1998	José Hernández	Pur	8
1999	David Ortiz*	Dom	9
2000	Héctor Castañeda*	Mex	10
2000	José Cruz, Jr.	Pur	10
2001	Luis Ravén	Ven	8
2002	Adán Amezcua*	Mex	9
2003	David Ortiz*	Dom	11
2004	López, Luis	Pur	5
	Offerman, José	Dom	5
	Ordas, Luis	Ven	5
	Pellow, Kit	Mex	5
	Rodríguez, Luis	Ven	5
2005	Derrick White	Mex	7
	Vinny Castilla	Mex	7
2006	Ramón Hernández	Ven	8
	Luis Rodríguez	Ven	8
2007	Oscar Salazar	Ven	9
2008	Robert Saucedo	Mex	6
2009	Adrián González*	Mex	8
2010	Juan Francisco*	Dom	6
2011	Jorge Vázquez	Mex	6
2012	Andy Dirks	Dom	4
	Luis Jiménez	Ven	4
2013	Ricardo Nanita	Dom	7
2014	Sebastián Valle	Mex	7
2015	Frederich Cepeda	Cub	7
2016	Yuniesky Betancourt	Mex	9
2017	Benitez, Carlos	Cub	5
	Castillo, José	Ven	5
	Vidal, David	Pur	5
2018	Anthony García	Pur	8
	Despaigne, Alfredo	Cub	5
	Mendoza, Víctor	Mex	5
2019	Reyes, Elmer	Pan	5

Héctor Espino y Celerino Sánchez.

Anotadas

AÑOS	JUGADOR	EQU	CA
1949	Al Gionfrido	Cub	8
	Wilmer Fields	Ven	8
1950	Héctor Rodríguez	Cub	6
1951	Junior Gilliam#	Pur	7
	Bob Thurman	Pur	7
1952	Edmundo Amorós*	Cub	6
	Johnny Jorgensen	Cub	6
1953	Willard Brown	Pur	8
1954	Ángel Scull	Cub	5
1955	Roberto Clemente	Pur	7
1956	Chico Fernández	Cub	10
1957	Solly Drake	Cub	9
1958	Roberto Clemente	Pur	6
	Earl Battey	Ven	6
1959	Ángel Scull	Cub	6
	Jackie Brandt	Pur	6
1960	Lee Tate	Pan	8
1970	Luís Meléndez	Pur	6
1971	Celerino Sánchez	Mex	7
	Teodoro Martínez	Dom	7
1972	Carlos May*	Pur	6
	Jacinto Hernández	Pur	6
	Santos Alomar#	Pur	6
1973	Bobby Valentine	Dom	8
1974	Matt Alexander	Mex1	6
1975	Ken Griffey*	Pur	8
1976	Arnoldo De Hoyos	Mex	8
	Terry Whitfield	Ven	8
1977	Ricardo Carty	Dom	6
	Bob Beall#	Dom	6
1978	Bob Molinaro	Ven	6
1979	Rodney Scott	Ven	8
1980	Jimmy Rosario	Pur	6
	Osvaldo Olivares	Ven	6
1982	Luis Salazar	Ven	6
1983	Cándido Maldonado	Pur	8
1984	Rafael Landestoy#	Dom	6
1985	George Bell	Dom	6
1986	Alejandro Ortiz	Mex	6
	Domingo Ramos	Dom	6
	Juan Samuel	Dom	6
1987	Cándido Maldonado	Pur	9
1988	Mike Ramsey	Mex	6
1989	Guillermo Velásquez*	Mex	6
	Carlos Martínez	Ven	6
	Phil Stepheson	Ven	6
1990	Cornelio García	Mex	7
	Barry Jones*	Pur	7
1991	Henry Rodríguez*	Dom	8
1992	Eric Fox	Pur	8
1993	Héctor Villanueva	Pur	7
	Adalberto Ortiz	Pur	7
1994	Carlos Delgado*	Pur	6
	Raúl Mondesí	Dom	6
	Junior Noboa	Dom	6
1995	Roberto Alomar#	Pur	9
1996	Tony Barron	Pur	6
	Roberto Alomar#	Pur	6
	Bernie Williams#	Pur	6
1997	Jesús Tavárez*	Dom	10
	Luis Sojo	Ven	10
1998	Neifi Pérez#	Dom	9
1999	Ferdinand Rodríguez	Pur	9
2000	José Vidro	Pur	9
	José Valentín	Pur	9
2001	Vinny Castilla	Mex	6
	Carlos Beltrán#	Pur	6
	José Nieves	Ven	6
2002	Kit Pellow	Mex	7
2003	Miguel Tejada	Dom	9
2004	Eduardo Rios	Ven	5
2005	Trenidad Hubbard	Mex	8
2006	Marco Scutaro	Ven	7
2007	Anderson Hernández#	Dom	6
	Miguel Tejada	Dom	6
2008	Miguel Tejada	Dom1	6
	José Bautista	Dom2	6
	Luis Maza	Ven	6
2009	Heber Gómez	Mex	5
2010	Ramón Santiago	Dom	6
2011	Julián Christian	Mex	7
	Alex Cora	Pur	7
2012	Jorge Cortés	Ven.	5
2013	Jordany Valdespín	Dom	7
2014	Chris Roberson#	Mex	6
2015	Yulieski Gourriel	Cub	5
2016	José Martínez	Ven	7
	Esteban Quiroz	Mex	7
2017	Iván de Jesús	Pur	5
	David Vidal	Pur	5
2018	Anthony García	Pur	8
2019	Larduet, Yuniesky	Cub	4
	Sierra, Moises	Dom	4

Bases robadas

AÑOS	JUGADOR	EQU	BR
1949	Kevin Connors	Cub	4
	Sam Bankhead	Pan	4
1950	Luis Rodríguez Olmo	Pur	1
	Eugene Markland	Pur	1
	Camaleón García	Ven	1
1951	Díaz, Fernando	Cub	1
	Leap, AL	Pan	1
	Pendleton, Jim	Ven	1
	Ware, Archie	Pan	1
1952	Víctor Pellot	Pur	2
1953	Bob Thurman	Pur	2
1954	Jack Cassini	Pur	2
1955	García, Camaleón	Ven	1
	Graff, Milton	Pan	1
	Lohrke, Jack	Ven	1
	Phillips, Howie	Pan	1
	Ware, Archie	Pan	1
1956	Chico Fernández	Cub	2
	Curt Roberts	Cub	2
1957	Solly Drake	Cub	4
1958	Barron, Bobby	Ven	1
	Bequer, Julio	Cub	1
	Carrasquel, Alfonso	Ven	1
	Dely, Juan	Cub	1
	Drake, Solly	Cub	1
	López, Héctor	Pan	1
1959	Tony Taylor	Cub	3
1960	Cepeda, Orlando	Pur	2
	Davis, Tommy	Pur	2
	Davis, Willy	Ven	2
	Mantilla, Féliz	Pur	2
1970	Gonzalo Márquez	Ven	4
1971	Tani Pérez	Pur	2
1972	Santos Alomar#	Pur	3
1973	Juan Beníquez	Pur	1
	Jerry Davanon	Pur	1
1974	Alexander, Matt	Mex	2
	Buckner, Bill	Dom	2
	Martínez, Teodoro	Dom	2
	Scott, John	Mex	2
	Thomas, Darrell	Mex	2
1975	Ken Griffey	Pur	2
	Miguel Diloné	Dom	2
1976	David Concepción	Ven	3
1977	Morales, Jerry	Pur	3
1978	Miguel Diloné	Dom	3
1979	Miguel Diloné	Dom	4
1980	Dickie Thon	Pur	2
	Dwayne Murphy	Ven	2
1982	Chili Davis#	Pur	5
1983	Rafael Landestoy#	Dom	3
1984	Leonel Carrión	Ven	3
	José Leiva	Ven	3
1985	Henry Cotto	Pur	2
	George Bell	Dom	2
	Raúl Pérez Tovar	Ven	2
1986	John Cangelosi	Pur	6
1987	Henry Cotto	Pur	6
1988	John Cangelosi	Pur	3
	Rey Palacios	Pur	3
	Stanley Javier	Dom	3
1989	Ken Caminiti#	Pur	3
	Junior Félix#	Dom	3
1990	Marquis Grissom	Dom	2
	Nelson Liriano#	Dom	2
1991	Juan -Tito- Bell#	Dom	3
1992	Al Martin	Mex	2
	Edwin Alicea	Pur	2
	Sammy Sosa	Dom	2
1993	José Muñoz	Pur	3
	William Suero	Dom	3
	Moisés Alou	Dom	3
1994	Brian Hunter	Ven	2
1995	Roberto Alomar#	Pur	2
	Curtis Goodwin	Ven	2
	Roger Cedeño	Ven	2
1996	Darryl Brinkley	Mex	5
1997	Roberto Alomar#	Pur	4
1998	Abreu, Bobby	Ven	2
	Claudio, Patricio	Dom	2
	Polonia, Luis	Dom	2
	Prieto, Chris	Ven	2
1999	Ronnie Belliard	Dom	6
2000	Eduardo Pérez	Pur	3
2001	Trenidad Hubbard	Mex	2
2002	Adán Amezcua	Mex	2
	César Istúriz	Ven	2
	Carlos Hernández	Ven	2
2003	Donzell McDonald	Pur1	2
	Rafael Furcal	Dom	2
2004	Cancel,Robinson	Pur	1
	Cruz, José	Pur	1
	Gil, Benjamin	Mex	1
	López, Mendy	Dom	1
	Macia, José	Mex	1
	Offerman, José	Dom	1
	Ordoñez, Magglio	Ven	1
	Pérez, Robert	Ven	1
	Rivera, Carlos	Pur	1
	Rodriguez, Luis	Ven	1
	Tejada, Miguel	Dom	1
2005	Luis Polonia*	Dom	2
	José Castillo	Ven	2
2006	Trenidad Hubbard	Mex	4
2007	Armando Rios	Pur	2
	José Fernández	Dom	2
2008	Alfredo Amezaga	Mex	3
	Edwin Encarnación	Dom1	3
	Emilio Bonifacio	Dom2	3
2009	Freddy Sandoval	Mex	3
2010	Freddy Guzmán	Dom	5
2011	Cora, Alex	Pur	2
	Germán, Esteban	Dom	2
	Heras, Leonardo	Mex	2
	Rodríguez, Henry	Ven	2
2012	José Constanza	Dom	3
	Freddy Guzmán	Dom	3
2013	Hanley Ramírez	Dom	4
2014	Roberson, Chris	Mex	2
	Carrera, Ezequiel	Ven	2
	Gómez, Héctor	Dom	2
	Gurriel, Yulieski	Cub	2
	Pérez, Juan	Dom	2
2015	Rico Noel	Mex	3
2016	Justin Green	Mex	3
2017	Freddy Galvis	Ven	3
2018	Lake, Junior	Dom	3
	Núñez, Gustavo	Dom	3
	Pérez, Yefri	Dom	3
	Santos, Roel	Cub	3
2019	Rodrígo Orozco	Pan	2

Pitcheo

AÑOS	JUGADOR	EQU	G	P
1949	Agapito Mayor	Cub	3	0
1950	Bob Hooper	Cub	2	0
1951	José Santiago	Pur	2	0
1952	Thomas Fine	Cub	2	2
1953	Alva Holloman	Pur	2	0
1954	Víctor Stryska	Pan	2	0
1955	Bill Greason	Pur	2	0
1956	Camilo Pascual	Cub	2	0
	Pedro Ramos	Cub	2	0
1957	Jim Bunning	Cub	2	0
	Winston Brown	Pan	2	0
1958	Humberto Robinson	Pan	2	0
1959	Camilo Pascual	Cub	2	0
	Werner Birrer	Ven	2	0
1960	Camilo Pascual	Cub	2	0
1970	Orlando Peña	Ven	2	0
1971	Chris Zachary	Dom	2	0
1972	Gary Jones	Pur	2	0
	Earl Stephenson	Ven	2	0
1973	Pedro Borbón	Dom	2	0
	Doyle Alexander	Pur	2	0
1974	Eduardo Bauta	Mex	1	0
	Eleno Cuen	Mex	1	0
1975	Jim Stanton	Dom	1	0
	Tom Walker	Pur	1	0
	Ton Hilgendorf	Pur	1	0
	Jim Todd	Ven	1	0
	Fernando Vegas	Pur	1	0
	John Montague	Pur	1	0
	Joaquín Andújar	Dom	1	0
	Eduardo Acosta	Mex	1	0
	William Castro	Dom	1	0
1976	Mark Wiley	Ven	2	0
1977	Odell Jones	Dom	2	0
1978	Diego Seguí	Ven	2	0
1979	Mike Norris	Ven	2	0
1980	Dave Smith	Pur	2	0
1981	No	serie	0	0
1982	Luís Leal	Ven	2	0
1983	Luís Aponte	Ven	1	0
	Gary Lance	Pur	1	0
	Briant Clark	Ven	1	0
	Rick Anderson	Ven	1	0
	Jesús Hernaiz	Pur	1	0
	Matt Young	Ven	1	0
	Alejandro Peña	Dom	1	0
	Clitt Specks	Dom	1	0
	Kevin Wagen	Pur	1	0
	Rich Bordi	Pur	1	0
	Dave Grier	Dom	1	0
	Keith Creall	Pur	1	0
1984	Dereck Bothelho	Ven	1	0
	Alfonso Pulido	Mex	1	0
	Luís Leal	Ven	1	0
	Ron Merethit	Ven	1	0
	Carlos Julio Pérez	Dom	1	0
	Kelly Downs	Dom	1	0
	Quintero	Pur	1	0
	Manuel Lunar	Ven	1	0
	Ildelfonso Velásquez	Mex	1	0
1985	Tom Brennan	Dom	2	0
1986	Jaime Orozco	Mex	2	0
1987	Javier Oliveras	Pur	2	0
1988	Tom Meeks	Pur	1	0
	José Núñez	Dom	1	0
	Ricardo Solis	Mex	1	0
	José Ceceña	Mex	1	0
	Luís Encarnación	Dom	1	0
	Urbano Lugo	Ven	1	0
	José Tapia	Ven	1	0

Continúa en la página siguiente...

Continuación de la página anterior...

	Francisco Oliveras	Pur	1	0
	José Rijo	Dom	1	0
	José Birriel	Pur	1	0
1989	Dave Polley	Ven	2	0
1990	Melquíades Rojas	Dom	2	0
1991	Mélido Pérez	Dom	2	0
1992	Orlando Lind	Pur	1	0
1993	Mike Cook	Pur	2	0
1994	Jim Warin	Ven	2	0
1995	Kevin Foster	Mex	1	0
	Pedro Astacio	Dom	1	0
	Antonio Alfonseca	Dom	1	0
	Jody Tradwell	Dom	1	0
	José Rijo	Dom	1	0
	Urbano Lugo	Ven	1	0
	Doug Brocail	Pur	1	0
	José Alberro	Pur	1	0
	Erick Gunderson	Pur	1	0
	Raffy Montalvo	Pur	1	0
	José Meléndez	Pur	1	p
	Ricky Bones	Pur	1	0
1996	Robert Toth	Pur	2	0
	Felipe Murillo	Mex	1	0
1997	José Rosado	Pur	1	0
	Martín Hernández	Mex	1	0
	Ramón García	Ven	1	0
	Erick Gunderson	Pur	1	0
	Jeff Tam	Pur	1	0
	Félix Heredia	Dom	1	0
	Mike Sirotka	Dom	1	0
	Juan José López	Mex	1	0
	Darío Veras	Dom	1	0
	Teodoro Higuera	Mex	1	0
	Alberto Blanco	Ven	1	0
	Yorkis Pérez	Dom	1	0
1998	Julián Tavárez	Dom	1	0
	Máximo de la Rosa	Dom	1	0
	Efraín Valdez	Dom	1	0
	Julio Valera	Pur	1	0
1999	Anthony Chávez	Dom	2	0
2000	Stephenson Agosto	Pur	2	0
2001	Benito Báez	Dom	1	0
	Robert Ellis	Dom	1	0
	Julián Tavárez	Dom	1	0
	Miguel Batista	Dom	1	0
	Jorge de la Rosa	Mex	1	0
	Pablo Ochoa	Mex	1	0
	José García	Mex	1	0
	Rendy Espina	Ven	1	0
	Gary Glover	Ven	1	0
	Roger Luque	Ven	1	0
	J.D.Arteaga	Pur	1	0
	Frankie Rodríguez	Pur	1	0
2002	Odalís Pérez	Dom	1	0
	Rodrigo López	Mex	1	0
	Pablo Ochoa	Mex	1	0
	Omar Olivares	Pur	1	0
	Geremi González	Ven	1	0
	Willis Roberts	Dom	1	0
	Francisco Campos	Mex	1	0
	Manny Aybar	Mex	1	0
2003	Hipólito Pichardo	Dom	2	0
2004	Francis Beltrán	Dom	1	0
	José Jiménez	Dom	1	0
	Guillermo Mota	Dom	1	0
	Félix Rodríguez	Dom	1	0
	Rafael Soriano	Dom	1	0
	Luís Ayala	Mex	1	0
	Elmer Dessens	Mex	1	0
	Jesús Guzmán	Mex	1	0
	Mark Kroon	Mex	1	0
	Francisco Buttó	Ven	1	0
	Víctor Moreno	Ven	1	0
2004	Ricardo Palma	Ven	1	0
2005	Francisco Campos	Mex	2	0
2006	Eddy Ramos	Dom	1	0
	Geremy González	Ven	1	0
	Wilton Chávez	Dom	1	0
	Orlando Trías	Ven	1	0
	Iván Maldonado	Pur	1	0
	Juan Ovalles	Ven	1	0
	Danny Tamayo	Dom	1	0
	Mauro Zárate	Ven	1	0
	Daniel Cabrera	Dom	1	0
	Wilfredo Rodríguez	Ven	1	0
	Orlando Román	Ven	1	0
	Víctor Moreno	Ven	1	0
2007	José Acevedo	Dom	1	0
	Fabio Castro	Dom	1	0
	Josmir Romero	Ven	1	0
	Carlos Alvarado	Pur	1	0
2008	Ramón Ortíz	Dom	2	0
2009	Alvarado, Giancarlo	Pur	1	0
	Belisario, Ronald	Ven	1	0
	Carvajal, Marcos	Ven	1	0
	Estrada, Horacio	Ven	1	0
	García, José Luís	Mex	1	0
	Martín, Rafael	Mex	1	0
	Matos, Josué	Pur	1	0
	Moreno, Orber	Ven	1	0
	Pérez, Oneli	Dom	1	0
	Simón, Alfredo	Dom	1	0
	Sosa, Oswaldo	Ven	1	0
2010	Valdez, Raúl	Dom	2	0
2011	Padilla, Juan	Pur	2	0
2012	Bazardo, Yorman	Ven	1	0
	De La Torre, José	Pur	1	0
	Figueroa, Nelson	Ven	1	0
	Fuentes, Nelvin*	Ven	1	0
	Guerra, Pedro	Ven	1	0
	Johnson, Kris*	Dom	1	0
	Keisler, Randy*	Mex	1	0
	Liriano, Francisco*	Dom	1	0
	Pino, Yohan	Ven	1	0
	Valdés, Raúl*	Dom	1	0
	Valdez, Merkin	Dom	1	0
	Valdez, Rolando	Mex	1	0
2013	Mendoza, Luis	Mex	2	0
2014	Delgadillo, Juan	Mex	2	0
2015	Marin, Terance	Mex	2	0
2016	Rodríguez, Daniel *	Mex	2	0
2017	Baños, Vladimir	Cub	1	0
	Bencomo, Omar	Ven	1	0
	Da Silva, Tiago	Ven	1	0
	García, Vladimir	Cub	1	0
	Ledezma, Wil	Ven	1	0
	Loop, Derrick*	Mex	1	0
	Mejía, Miguel	Pur	1	0
	Peña, Miguel*	Mex	1	0
	Pérez, Oliver*	Mex	1	0
	Román, Orlando	Pur	1	0
	Santiago, Andrés	Ven	1	0
	Velásquez, Héctor	Mex	1	0
2018	Blanco, Lázaro	Cub	1	0
	Bueno, Francisley	Dom	1	0
	Cruz, Fernando	Pur	1	0
	Cruz, Luis	Pur	1	0
	Evans, Bryan	Dom	1	0
	Jiménez, César	Pur	1	0
	Martínez, Leandro	Cub	1	0
	Mitre, Sergio	Mex	1	0
	Molina, Néstor	Pur	1	0
	Ramírez, Ramón	Dom	1	0
	Rowland, Robby	Pur	1	0
	Sánchez, Alain	Cub	1	0
	Santiago, Andrés	Pur	1	0
2019	Lázaro Blanco	Cub	2	0

Ponches

AÑO	LANZADOR	EQP	K
1949	Alonzo Perry	Pur	10
1949	Sam Jones	Pan	10
1950	Dan Bankhead	Pur	16
1951	Hoyt Wilhem	Cub	10
1952	Johnny Hetki	Ven	9
1953	Pantalones Santiago	Pur	11
1954	Joe Hatten	Cub	16
1955	Humberto Robinson	Pan	12
1956	René Gutiérrez	Cub	10
1956	Dick Farrell	Ven	10
1956	Pedro Ramos	Cub	10
1957	George Brunet*	Pan	17
1958	Terín Pizarro*	Pur	29
1959	Babe Birrer	Ven	17
1960	Terín Pizarro*	Pur	16
1970	Aurelio Monteagudo	Ven	17
1971	Mike Kekich*	Pur	14
1972	Earl Stephenson	Ven	13
1972	Milton Wilcox	Ven	13
1973	Diego Seguí	Ven	17
1974	Maximino León	Mex	18
1975	Eduardo Acosta López	Mex	10
1976	Mark Wiley	Ven	13
1977	Odell Jones	Dom	18
1978	Diego Seguí	Ven	16
1979	Ken Kravec*	Dom	13
1979	Mike Norris	Pur	13
1980	Dave Smith	Pur	17
1982	Fernando Valenzuela*	Mex	11
1983	Odell Jones	Ven	10
1984	Luis Leal	Ven	13
1985	Luis Trinidad Castillo	Mex	13
1985	Tom Brennan	Dom	13
1986	Jaime Orozco	Mex	12
1987	Allan Fowlkes	Dom	14
1988	José De León	Dom	10
1989	José Rijo	Dom	12
1989	José J. Bautista	Dom	12
1990	Doug Linton	Ven	11
1990	Ricardo Solís	Mex	11
1991	Cuatro con		7
1992	Wilson Álvarez*	Ven	19
1993	Darryl Scott	Pur	10
1994	Cuatro con		7
1995	José Rijo	Dom	12
1996	Robert Toth	Pur	9
1996	Ángel Moreno	Mex	9
1997	José Parra	Dom	10
1998	Julio Valera	Pur	14
1999	José Rosado	Pur	13
2000	Daniel Garibay*	Mex	10
2001	Miguel Batista	Dom	12
2002	Geremi González	Ven	14
2003	José Acevedo	Dom	14
2004	Dickie González	Pur	14
2005	Francisco Campos	Mex	23
2006	Geremi González	Ven	12
2007	Giancarlo Alvarado	Pur	10
2007	José Lima	Dom	10
2008	Joselo Díaz	Dom1	8
2009	Giancarlo Alvarado	Pur	16
2010	Raúl Valdés*	Dom	13
2011	Raúl Valdés*	Dom	11
2012	Nelson Figueroa	Pur	10
2013	Ángel Castro	Dom	14
2014	Juan Delgadillo	Mex	9
2015	Daryl Thompson	Ven	9
2016	Edwar Cabrera	Dom	8
	Freddy García	Ven	8
	Héctor Daniel Rodríguez	Mex	8
2017	Blanco, Lázaro	Cub	11
	Velázquez, Héctor	Mex	11
2018	Lázaro Blanco	Cub	10
2019	Arauz, Harold	Pan	8
	Blanco, Lázaro	Cub	8

Salvados

AÑO	LANZADOR	EQP	SALV
1949	Agapito Mayor	Cub	1
	Octavio Rubert	Cub	1
	Julio Bracho	Ven	1
1950	Roberto Vargas*	Pur	1
1951	Bill Ayers	Cub	1
	Rubén Gómez	Pur	1
	Carl Lemish	Ven	1
1952	Emilio Cueche	Ven	1
1953	Jiquí Moreno	Cub	1
	Pat Scantlebury*	Pan	1
1954	Joe Hatten	Cub	2
1955	Víctor Stryzka	Pan	1
1956	René Gutiérrez	Cub	1
1957	Nadie		
1958	Pantalones Santiago	Pur	1
1959	Nadie		
1960	Robert Walz	Pan	2
1970	Gilberto Marcano	Ven	1
1971	Chichí Olivo	Dom	3
1972	Roberto Muñoz	Ven	3
1973	Bob Reynolds	Pur	1
	Charlie Hough	Dom	1
1974	Ramón Hernández*	Pur	2
1975	Jim Mitchell	Pur	1
	Carlos Velásquez	Pur	1
	William Castro	Dom	1
1976	Silvio Martínez	Dom	1
1977	Stan Wall*	Dom	2
1978	Tom Bruno	Pur	1
	Dennis Kinney	Pur	1
	Paul Mirabella*	Ven	1
1979	Arturo González	Mex	1
	Juan Jiménez	Dom	1
	William Castro	Dom	1
1980	Sandy Wihtol	Ven	2
1982	Cuatro con		1
1983	Gary Lance	Pur	1
	Luis Aponte	Ven	1
	Albert Williams	Ven	1
1984	Carlos Granillo	Mex	2
1985	José Rijo	Dom	3
1986	Luis Aponte	Ven	2
1987	Seis con		1
1988	Ramón D.L. Santos*	Dom	2
1989	Damian, Leonard	Ven	1
	González, Germán	Ven	1
	Tirado, Aristarco	Pur	1
	Moreno, Angel	Mex	1
1990	Arturo Peña	Dom	3
1991	Jeff Perry	Mex	1
	Rod Beck	Dom	1
	Mike Timlin	Ven	1
1992	Pérez, Mike	Pur	2
	Ridenour, Dana	Mex	2
1993	José Lima	Dom	2
1994	Terry Clark	Ven	2

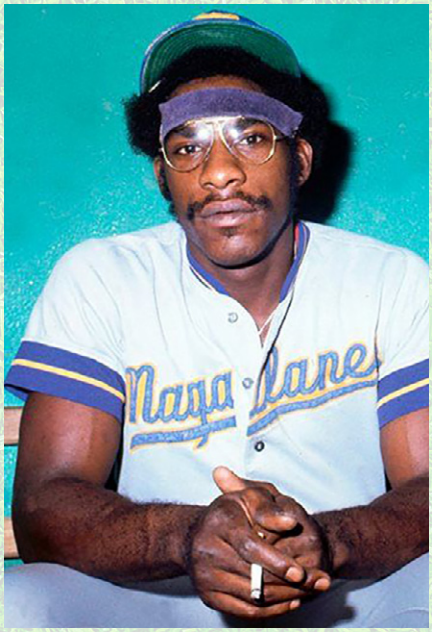

Mitchel Page

1995	Roberto Hernández	Pur	1
	Frank González	Ven	1
1996	José López	Mex	1
	José Mesa	Dom	1
	Huck Flenner	Ven	1
1997	Darío Veras	Dom	2
1998	José Cabrera	Dom	3
1999	Miguel Alicea	Pur	3
2000	Antonio Alfonseca	Dom	3
2001	Darío Veras	Dom	2
2002	Todd Revening	Mex	2
2003	Jason Childers	Pur1	2
2004	Francis Beltrán	Dom	3
2005	Jansen, Greg	Mex	1
	Ayala, Luis	Mex	1
	Buttó, Francisco	Ven	1
	Serrano, Elio	Ven	1
	Vargas, José	Dom	1
2006	Jorge Sosa	Dom	2
2007	Bubbie Buzachero	Pur	1
	José Vargas	Dom	1
	Francisco Buttó	Ven	1
2008	Arnaldo Muñoz*	Dom1	2
	Carlos Mármol	Dom2	2
2009	Francisco Butto	Ven	4
2010	Darío Veras	Dom	3
2011	Julio Mañón	Dom	3
2012	Jairo Asencio	Dom	3
2013	Saúl Rivera	Pur	2
2014	Tyler Herron	Pur	3
	Jean Machi	Ven	3
2015	Oscar Villareal	Mex	2
2016	Steven Hensley	Mex	2
2017	Jake Sánchez	Mex	2
2018	Miguel Mejía	Pur	3
2019	Manny Corpas	Pan	4

Jugadores Más Valiosos

AÑOS	JUGADOR	POS.	PAIS
1949	Agapito Mayor	P	Cub
1950	Joe Tuminelli	3B	Pan
1951	Luis Rodríguez Olmo	OF	Pur
1952	Thomas Fine	P	Cub
1953	Willard Brown	OF	Pur
1954	Jim Rivera	OF	Pur
1955	Don Zimmer	SS	Pur
1956	Rafael Noble	C	Pur
1957	Solly Drake	OF	Cub
1958	Earl Battey	C	Ven
1959	Norm Cash	1B	Ven
1960	Tommy Davis	OF	Pur
1970	Gonzalo Márquez	1B	Ven
1971	Manuel Mota	OF	Dom
1972	Carlos May	OF	Pur
1973	Bobby Valentine	SS	Dom
1974	Héctor Espino	1B	Mex
1975	Willie Montañez	1B	Pur
1976	Héctor Espino	1B	Mex
1977	Ricardo Carty	OF	Dom
1978	Leon Roberts	OF	Ven
1979	Mitchel Page	OF	Ven
1980	Rudy Law	OF	Dom
1981	NO HUBO SERIE		Ven
1982	Baudilio Díaz	C	Ven
1983	Glenn Walker	OF	Pur
1984	Terry Francona	1B	Ven
1985	José Rijo	P	Dom
1986	Randy Ready	3B	Pur
1987	Carmelo Martínez	1B	Pur
1988	Rufino Linares	OF	Dom
1989	Phil Stephenson	1B	Ven
1990	Gerónimo Berroa	OF	Dom
1991	Gerónimo Berroa	OF	Dom
1992	Chad Kreuter	C	Pur
1993	Héctor Villanueva	1B	Pur
1994	Jim Bowie	1B	Dom
1995	Roberto Alomar	2B	Pur
1996	Darryl Brinkley	OF	Mex
1997	Matt Stark	DH	Mex
1998	Neifi Pérez	SS	Dom
1999	Neifi Pérez	SS	Dom
2000	José Cruz, Jr.	OF	Pur
2001	Erubiel Durazo	1B	Mex
2002	Adán Amezcua	C	Mex
2003	David Ortiz	1B	Dom
2004	Francis Beltrán	P	Dom
2005	Francisco Campos	P	Mex
2006	Ramón Hernández	1B	Ven
2007	Tony Batista	3B	Dom
2008	Ramón Ortiz	P	Dom
2009	Francisco Buttó	P	Ven
2010	Francisco Martínez	OF	Dom
2011	Jorge Vázquez	1B	Mex
2012	Jairo Asencio	P	Dom
2013	Luis Alonso Mendoza	P	Mex
2014	Chris Roberson	OF	Mex
2015	Frederik Cepeda	OF	Cub
2016	José Martínez	OF	Ven
2017	David Vidal	3B	Pur
2018	Anthony García	OF	Pur
2019	Javier Herrera	SS	Pan

Dos jonrones en un juego

FECHA	CIUDAD	VISITANTE	PAIS	s	LOCAL	PAIS		Ing	HRS	
Feb 26, 51	Caracas	Santurce	Pur	12	Spur Cola	Pan	1	7	Luis Rodríguez Olmo (2)	Pur
Feb 25, 53	La Habana	Santurce	Pan	7	Habana	Cub	3		Bob Uscher (2)	Cub
Feb 19, 54	San Juan	Almendares	Cub	13	Carta Vieja	Pan	0		Ray Orteig (2)	Cub
Feb 15, 56	Panamá	Valencia	Ven	0	Chesterfield	Pan	18		Elías Osorio (2)	Pan
Feb 11, 59	Caracas	Santurce	Pur	5	Oriente	Ven	6		Norman Cash (2)	Ven
Feb 11, 60	Panamá	Marlboro	Pan	16	Rapiños	Ven	3		Héctor López (2)	Pan
Feb 13, 60	Panamá	Marlboro	Pan	8	Caguas	Pur	7		Félix Torres (2)	Pur
Feb 6, 71	San Juan	Santurce	Pur	5	Hermosillo	Mex	4	11	Zoilo Versalles (2)	Mex
Feb 3, 75	San Juan	Aragua	Ven	5	Hermosillo	Mex	4		Héctor Espino (2)	Mex
Feb 4, 83	Caracas	Arecibo	Pur	2	Licey	Dom	17		Howard Jonhson (2)	Dom
Feb 8, 83	Caracas	Arecibo	Pur	5	La Guaira	Ven	3		Jesús Vega (2)	Pur
Feb 2, 85	Mazatlán	La Guaira	Ven	4	Licey	Dom	2		Glen Davis (2)	Dom
Feb 2, 85	Mazatlán	San Juan	Pur	5	Hermosillo	Mex	4		Carmelo Martínez (2)	Pur
Feb 5, 87	Hermosillo	Caguas	Pur	13	Águilas	Dom	14		Heidi Vargas (2)	Pur
									Carmelo Martínez (2)	Pur
Feb 5, 89	Mazatlán	Mayagüez	Pur	2	Zulia	Ven	5	12	Phil Stephenson (2)	Ven
Feb 6, 90	Miami	Hermosillo	Mex	20	San Juan	Pur	8		Homar Rojas (2)	Mex
Feb 8, 90	Miami	San Juan	Pur	5	Escogido	Dom	4		Barry Jones (2)	Pur
									Gerónimo Peña (2)	Dom
Feb 11, 90	Miami	Escogido	Dom	16	San Juan	Pur	5		Carlos Baerga (2)	Pur
									Gerónimo Berroa (2)	Dom
Feb 5, 94	Puerto La Cruz	Licey	Dom	9	Hermosillo	Mex	0		Jim Bowie (2) (gs)	Dom
Feb 5, 94	Puerto La Cruz	Magallanes	Ven	2	San Juan	Pur	9		Carlos Delgado (2)	Pur
Feb 9, 95	San Juan	San Juan	Pur	9	Azucareros	Dom	3		Bernie Willams (2)	Dom
Feb 4, 97	Hermosillo	Mayagüez	PR	7	Águilas	Dom	4		Bob Hamelin (2)	Pur
Feb 8, 97	Hermosillo	Magallanes	Ven	9	Águilas	Dom	11		Guillermo García (2)	Dom
Feb 8, 97	Hermosillo	Culiacán	Mex	10	Mayagüez	Pur	6		Matt Stark (2)	Mex
Feb 9, 97	Hermosillo	Mayagüez	Pur	9	Magallanes	Ven	11		Armando Ríos (2)	Pur
Feb 3, 99	San Juan	Mayagüez	Pur	9	Lara	Ven	6		Wes Chamberlain (2)	Ven
Feb 7, 00	Sto Dgo	Santurce	Pur	13	Águilas	Dom	10	11	Tony Valentín (2)	Pur
Feb 3, 01	Culiacán	Águilas	Dom	1	Lara	Ven	11		José Nieves (2)	Ven
Feb 6, 01	Culiacán	Caguas	Pur	4	Hermosillo	Mex	6	10	Trent Hubbard (2)	Mex
Feb 7, 01	Culiacán	Águilas	Dom	5	Hermosillo	Mex	3		Miguel Flores (2)	Mex
Feb 2, 02	Caracas	Licey	Dom	9	Bayamón	Pur	5		Vladimir Guerrero (2)	Dom
Feb 3, 02	Caracas	Magallanes	Ven	7	Culiacán	Mex	8	10	Robert Pérez (2)	Ven
Feb 5, 02	Caracas	Magallanes	Ven	5	Licey	Dom	9		Robert Machado (2)	Ven
									Félix José (2)	Dom
Feb 4, 04	Sto Dgo	Aragua	Ven	7	Ponce	Pur	6		Armando Ríos (2)	Pur
Feb 3, 06	Valencia	Mazatlán	Mex	6	Licey	Dom	10		Edgar González (2)	Mex
Feb 3, 07	Carolina	Águilas	Dom	9	Hermosillo	Mex	0		Tony Batista (2)	Dom
	Santiago	Obregón	Mex	6	Águilas	Dom	13		Miguel Tejada (2)	Dom
Feb 6, 08	Santiago	Obregón	Mex	7	Licey	Dom	4	10	Roberto Saucedo (2)	Mex
Feb 4, 09	Mexicali	Mazatlán	Mex	12	Licey	Dom	9		Adrian González (3)	Mex
Feb 3, 11	Mayaguez	Caribes	Ven	5	Toros	Dom	6		Luis Jiménez (2)	Ven
Feb 5,14	Margarita	Hermosillo	Mex	6	Licey	Dom	7		Eugenio Vélez (2)	Dom
Feb 3,18	Jalisco	Águilas	Dom	4	Caribes	Ven	15		Balvino Fuenmayor (2)	Ven

PR ALBERGARÁ LA SERIE DEL CARIBE 2020

Puerto Rico albergará en 2020 una Serie del Caribe que mantendría el formato de seis equipos presentado en esta edición en suelo panameño, y con un día adicional de competencia antes de la primera semana de febrero.

El director de marca de la Confederación de Béisbol Profesional del Caribe, Ramón Ruiz, expresó que el organismo está entusiasmado por volver a celebrar el certamen en la isla por primera vez desde el 2015.

"Nos emociona mucho. Están listos. Se está formando una estructura de trabajo muy interesante en Puerto Rico. Con los ajustes que hagamos al formato va a ser muy exitoso. Las televisoras están muy contentas con este nuevo formato y sabemos que podemos darles algo mucho más atractivo en el 2020 con lo que tuvimos en este año", expresó Ruiz.

El presidente de la Liga de Béisbol Profesional Roberto Clemente (LBPR) Juan Flores Galarza adelantó que la presentación de los preparativos para San Juan 2020 incluirá los anuncios del estadio Hiram Bithorn como sede de la competencia, del coliseo Roberto Clemente como parada de transición entre un equipo y el otro, y del estadio Roberto Clemente Walker, de Carolina, como la instalación de entrenamiento.

La organización del evento la asume MB Sports, empresa que se ha encargado de la logística de la fases de grupos del Clásico Mundial de Béisbol en 2006, 2009 y 2013, como las series de partidos de Grandes Ligas.

Las Grandes Ligas da hasta el 10 de febrero para celebrar el torneo por la cercanía al inicio de los campos primaverales.

Campeones 1949-2019

AÑO	CAMPEON	PAIS	MANAGER	REC	SEDE
1949	Almendares	Cub	Fermín Guerra	6-0	La Habana, Cub
1950	Carta Vieja	Pan	Wayne Blackburn	5-2	San Juan, Pur
1951	Santurce	Pur	George Scales	5-1	Caracas, Ven
1952	Habana	Cub	Miguel A. González	5-0	Panamá, Pan
1953	Santurce	Pur	Buster Clarkson	6-0	La Habana, Cub
1954	Caguas	Pur	Mickye Owen	4-2	San Juan, Pur
1955	Santurce	Pur	Herman Franks	5-1	Caracas, Ven
1956	Cienfuegos	Cub	Oscar Rodríguez	5-1	Panamá, Pan
1957	Marianao	Cub	Napoleón Reyes	5-1	La Habana, Cub
1958	Marianao	Cub	Napoleón Reyes	4-2	San Juan, Pur
1959	Almendares	Cub	Clemente Carrera	5-1	Caracas, Ven
1960	Cienfuegos	Cub	Antonio Castaño	6-0	Panamá, Pan
1970	Magallanes	Ven	Carlos Pascual	7-1	Caracas, Ven
1971	Licey	Dom	Manuel Mota	6-0	San Juan, Pur
1972	Ponce	Pur	Frank Verdi	5-1	Santo Domingo, Dom
1973	Licey	Dom	Tom LaSorda	5-1	Caracas, Ven
1974	Caguas	Pur	Bobby Wine	4-2	Hermosillo, Mex
1975	Bayamón	Pur	José A. Pagán	5-1	San Juan, Pur
1976	Hermosillo	Mex	Benjamín Reyes	5-1	Santo Domingo, Dom
1977	Licey	Dom	Bob Rodgers	6-0	Caracas, Ven
1978	Mayagüez	Pur	René Lacheman	5-1	Mazatlán, Mex
1979	Magallanes	Ven	Willie Horton	5-1	San Juan, Pur
1980	Licey	Dom	Del Crandall	4-2	Santo Domingo, Dom
1981	No	se	celebró	0-0	Caracas, Ven
1982	Caracas	Ven	Alfonso Carrasquel	5-1	Hermosillo, Mex
1983	Arecibo	Pur	Ron Clark	5-1	Caracas, Ven
1984	Zulia	Ven	Rubén Amaro	5-1	Caracas, Ven
1985	Licey	Dom	Terry Collins	5-1	Mazatlán, Mex
1986	Mexicali	Mex	Benjamín Reyes	4-2	Maracaibo, Ven
1987	Caguas	Pur	Ramón Avilés	5-2	Hermosillo, Mex
1988	Escogido	Dom	Phil Regan	4-2	Santo Domingo, Dom
1989	Zulia	Ven	Peter McKannin	5-1	Mazatlán, Mex
1990	Escogido	Dom	Felipe Alou	5-1	Miami, Usa
1991	Licey	Dom	John Roseboro	5-0	Miami, Usa
1992	Mayagüez	Pur	Pat Kelly	5-2	Hermosillo, Mex
1993	Santurce	Pur	Mako Oliveras	5-2	Mazatlán, Mex
1994	Licey	Dom	Casey Parson	5-1	Puerto La Cruz, Ven
1995	San Juan	Pur	Luis Meléndez	6-0	San Juan, Pur
1996	Culiacán	Mex	Francisco Estrada	5-1	Santo Domingo, Dom
1997	Águilas	Dom	Mike Quade	4-2	Hermosillo, Mex
1998	Águilas	Dom	Tony Peña	6-0	Puerto La Cruz, Ven
1999	Licey	Dom	Jauss Dave	5-2	San Juan, Pur
2000	Santurce	Pur	Mako Oliveras	6-0	Santo Domingo, Dom
2001	Águilas	Dom	Félix Fermín	4-2	Culiacán, Mex
2002	Culiacán	Mex	Francisco Estrada	5-1	Caracas, Ven
2003	Águilas	Dom	Félix Fermín	6-1	Carolina, Pur
2004	Licey	Dom	Manny Acta	5-1	Santo Domingo, Dom
2005	Mazatlán	Mex	Juan José Pacho	5-1	Mazatlán, Mex
2006	Caracas	Ven	Carlos Subero	6-0	Valencia-Maracay, Ven
2007	Águilas	Dom	Félix Fermín	5-1	Carolina, Pur
2008	Licey	Dom	Héctor de la Cruz	5-1	Santiago, Dom
2009	Aragua	Ven	Buddy Bailey	5-1	Mexicali, Mex
2010	Escogido	Dom	Ken Oberkfel	5-1	Margarita, Ven
2011	Obregón	Mex	Eddie Díaz	4-2	Mayagüez, Pur
2012	Escogido	Dom	Audo Vicente	4-2	Santo Domingo, Dom
2013	Obregón	Mex	Eddie Díaz	4-3	Hermosillo, Mex
2014	Hermosillo	Mex	Matías Carrillo S	4-2	Margarita, Ven
2015	Pinar del Río	Cub	Alfonso Urquiola	3-3	San Juan, Pur
2016	Mazatlán	Mex	Juan José Pacho	6-0	Santo Domingo, Dom
2017	Caguas	Pur	Luis Matos	4-2	Culiacán, Mex
2018	Caguas	Pur	Luis Matos	4-2	Jalisco, Mex
2019	Herrera	Pan	Manuel Rodíguez	4-1	Panamá, Pan

Posiciones por países

REP. DOMINICANA	SERIES	G	JG	JP	AVG.
Tigres del Licey	18	10	70	38	.648
Águilas Cibaeñas	18	5	64	45	.587
Leones del Escogido	9	4	27	26	.509
Estrellas de Oriente	1	0	3	1	.750
Toros del Este	2	0	7	5	.583
Gigantes del Cibao	1	0	2	3	.400
	49	19	173	118	.595

PUERTO RICO	SERIES	G	JG	JP	AVG.
Cangrejeros de Santurce	12	5	39	26	.600
Criollos de Caguas	14	4	41	45	.477
Indios de Mayagüez	16	2	49	49	.500
Senadores de San Juan	5	1	14	15	.483
Vaqueros de Bayamón	4	1	12	12	.500
Lobos de Arecibo	2	1	9	3	.750
Leones de Ponce	5	1	14	17	.452
Gigantes de Carolina	2	0	6	6	.500
	60	15	184	173	.515

VENEZUELA	SERIES	G	JG	JP	AVG.
Leones de Caracas	14	2	38	46	.452
Navegantes de Magallanes	12	2	37	37	.500
Águilas de Zulia	5	2	17	14	.548
Tigres de Aragua	10	1	29	31	.483
Tiburones de La Guaira	4	0	11	13	.458
Cardenales de Lara	4	0	11	18	.379
Industriales de Valencia	2	0	3	9	.250
Estrellas Orientales	1	0	4	2	.667
Lacteos de Pastora	1	0	2	4	.333
Rapiños de Occidente	1	0	1	5	.167
Caribes de Anzoátegui	3	0	7	9	.438
	57	7	160	188	.460

MÉXICO	SERIES	G	JG	JP	AVG.
Tomateros de Culiacán	9	2	25	27	.481
Yaquis de Obregón	6	2	17	20	.459
Naranjeros de Hermosillo	13	2	29	49	.372
Venados de Mazatlán	9	2	24	30	.444
Águilas de Mexicali	3	1	8	10	.444
Potros de Tijuana	2	0	4	6	.400
Cañeros de Los Mochis	2	0	4	8	.333
Mayos de Navojoa	2	0	2	10	.167
Algodoneros de Guasave	1	0	1	5	.167
Charros de Jalisco	1	0	2	2	.500
	48	9	116	167	.410

CUBA	SERIES	G	JG	JP	AVG.
Alacranes de Almendares	5	2	19	11	.633
Elefantes de Cienfuegos	2	2	11	1	.917
Tigres de Marianao	2	2	9	3	.750
Leones de La Habana	3	1	12	5	.706
Naranjas de Villa Clara	1	0	1	3	.250
Vegueros de Pinar del Río	1	1	3	3	.500
Tigres de Ciego de Ávila	1	0	1	4	.200
Alazanes de Granma	2	0	6	4	.600
Leñeros de las Tunas	0	0	2	3	.400
	17	8	64	37	.634

PANAM´A	SERIES	G	JG	JP	AVG.
Yankees de Carta Vieja	5	1	15	16	.484
Tabacaleros de Chesterfield	2	0	5	7	.417
Toros de Herrera	1	1	4	1	.800
Refresqueros de Spur Cola	2	0	3	9	.250
Cerveza de Balboa	1	0	3	3	.500
Cigarilleros de Marlboro	1	0	3	3	.500
Azucareros de Coclé	1	0	0	6	.000
Total	12	1	29	44	.397

ROSTERS 2019

República Dominicana

PITCHERS	No.	B	T	HT	WT	BORN	BIRTHPLACE
Abad, Fernando	50	L	L	6'1"	220	12/17/1985	La Romana, RD
Arias, Marlon	41	L	L	6'3"	150	1/9/1984	Bani, RD
Candelario, Alexis	25	R	R	6'1"	168	05/28/1982	Azua, RD
Cortes, Néstor	34	R	L	5'11"	205	10/12/1994	Batabano, Cuba
Despaigne, Odrisamer	24	R	R	6'0"	200	4/4/1987	Habana, Cuba
Díaz, Jumbo	47	R	R	6'4"	315	02/27/1984	La Romana, RD
Espino, Paolo	29	R	R	5'10"	215	10/1/1987	Panamá City, Pan
Liz, Radhamés	36	R	R	6'2"	200	6/10/1983	El Seybo, RD
Mariñez, Jhan	55	R	R	6'1"	200	12/8/1988	Santo Domingo, RD
Maya, Yunesky	27	R	R	6'0"	215	08/28/1981	Pinar del Rio, Cuba
Mejía, Jenrry	33	R	R	6'0"	205	11/10/1989	Távara Arriba, RD
Méndez, Román	42	R	R	6'3"	245	07/25/1990	San Pedro Macorís, RD
Nelson, Máximo	46	R	R	6'5"	165	04/21/1982	Santo Domingo, RD
Valdés, Raúl	54	L	L	5'11"	190	11/27/1977	Habana, Cuba
Valdez, Cesar	39	R	R	6'2"	200	03/17/1985	Santo Domingo, RD

CATCHERS	No.	B	T	HT	WT	BORN	BIRTHPLACE
Castillo, Wilkin	44	S	R	6'0"	215	1/6/1984	Bani, RD
Pérez, Audry	15	R	R	5'10"	220	12/23/1988	Palenque, RD

INFIELDERS	No.	B	T	HT	WT	BORN	BIRTHPLACE
Castillo, Iván	6	S	R	5'9"	173	05/30/1995	Santiago, RD
Espinal, Edwin	53	R	R	6'2"	250	01/27/1994	Mao Valverde, RD
Goris, Diego	8	R	R	5'11"	200	8/11/1990	Santiago, RD
Mora, Angelo	10	S	R	5'11"	150	02/25/1993	Loma de Cabrera, RD
Núñez, Gustavo	2	S	R	5'11"	189	8/2/1988	San Pedro Macorís, RD
Reyes, Alfredo	26	R	R	6'2"	160	4/10/1993	Palenque, RD

OUTFIELDERS	No.	B	T	HT	WT	BORN	BIRTHPLACE
Gustave, Emilio	30	R	R	6'2"	200	01/26/1995	La Romana, RD
Lake, Junior	28	R	R	6'2"	230	03/27/1990	SPM, RD
Sierra, Moisés	21	R	R	6'1"	233	09/24/1988	Santo Domingo, RD
Sosa, Rubén	22	S	R	5'7"	170	09/23/1990	Santo Domingo, RD
Tavárez, Aneury	5	L	R	5'9"	175	04/14/1992	Barrio Obrero, RD
Reyes, Ángel	12	R	R	6'0"	175	6/5/1995	Barcelona, Ven
Santos, Jhonny	9	R	R	6'0"	160	2/10/1996	Puerto Armuelles, Pan

Venezuela

PITCHERS	No.	B	T	HT	WT	BORN	BIRTHPLACE
Álvarez, Daniel	74	R	R	6'3"	228	06/28/1996	Barquisimeto, Ven
Araujo, Elvis	59	L	L	6'7"	275	07/15/1991	Maracaibo, Ven
Boscán, Wilfredo	42	R	R	6'2"	228	10/26/1989	Maracaibo, Ven
Campos, Vicente	34	R	R	6'3"	230	07/27/1992	La Guaira, Ven
Gómez, Ricardo	55	R	R	6'2"	165	06/14/1978	San Felipe, Dom
Lugo, Luis	46	L	L	6'5"	200	5/3/1994	Barquisimeto, Ven
Martínez, David	43	R	R	6'2"	220	4/8/1987	Cumana, Ven
Molina, Néstor	36	R	R	6'1"	220	9/1/1989	Valencia, Ven
Morales, Osmer	73	R	R	6'3"	196	10/30/1992	Villa de Cura, Ven
Paulino, Felipe	54	R	R	6'3"	270	5/10/1983	Santo Domingo, Dom
Pino, Yohan	30	R	R	6'2"	190	12/26/1983	Turmero, Ven
Rivero, Alexis	49	R	R	6'0"	180	10/18/1994	Maracay, Ven
Rivero, Raúl	69	R	R	6'0"	220	6/5/1986	Cumana, Ven
Rodríguez, Pedro	70	R	R	6'0"	165	10/31/1987	Barcelona, Ven
Sánchez, Jesús	82	R	R	5'11"	200	09/24/1987	Valencia, Ven

CATCHERS	No.	B	T	HT	WT	BORN	BIRTHPLACE
Apodaca, Juan	77	R	R	5'11"	180	07/15/1986	Caracas, Ven
Quevedo, Yojhan	16	R	R	6'1"	215	6/11/1993	Santa Barbará, Ven
Suárez, Alixon		R	R	6'1"	180	07/25/1994	Carora, Ven

INFIELDERS	No.	B	T	HT	WT	BORN	BIRTHPLACE
Amarista, Alexi	2	L	R	5'6"	160	6/4/1989	Barcelona, Ven
Jiménez, Luis	35	L	L	6'3"	280	7/5/1982	Bobare, Ven
López, Deiner	4	S	R	6'0"	165	05/30/1994	Santa Barbará, Ven
Mendoza, Yonathan		S	R	5'11"	167	10/2/1994	Quibor, Lara, Ven
Querecuto, Juniel	5	S	R	5'9"	155	09/19/1992	Barquisimeto, Ven
Ravelo, Rangel	44	R	R	6'1"	225	04/24/1992	Habana, Cuba
Rivero, Carlos	24	R	R	6'3"	230	05/20/1988	Barquisimeto, Ven

OUTFIELDERS	No.	B	T	HT	WT	BORN	BIRTHPLACE
Castillo, Ali	22	R	R	5'9"	180	06/19/1989	Maracaibo, Ven
De Aza, Alejandro	33	L	L	6'0"	195	11/4/1984	Guaymate, Dom
Rodríguez, Herlis	7	L	L	6'0"	170	10/6/1994	Colon, Ven

Puerto Rico

PITCHERS	No.	B	T	HT	WT	BORN	BIRTHPLACE
Cabrera, Fernando	26	R	R	6'4"	225	11/16/1981	Toa Baja, Pur
Cruz, Fernando	48	R	R	6'2"	205	03/28/1990	Bayamón, Pur
Cruz, Luis	31	L	L	5'9"	205	10/9/1990	San Juan, Pur
Flores, Adalberto	54	R	R	6'7"	225	4/11/1986	Humacao, Pur
Gorgas, Marvin	47	R	R	5'9"	185	01/19/1996	Chicago, IL
Hernández, Héctor	20	S	L	6'1"	190	02/20/1991	Rio Piedras, Pur
Herron, Tyler	35	R	R	6'2"	210	5/8/1986	West Palm Beach, FL
Maldonado, Iván	41	R	R	6'4"	230	7/6/1980	New York, NY
Padilla, Nicholas	52	R	R	6'2"	220	12/24/1996	Bronx, NY
Perakslis, Stephen	37	R	R	6'1"	185	01/15/1991	Abington, MA
Pugliese, James	50	R	R	6'3"	205	12/8/1992	Trenton, NJ
Rivero, Armando	45	R	R	6'4"	190	1/2/1988	Habana, Cuba
Sánchez, Jonathan	53	L	L	6'0"	200	11/19/1982	Mayagüez, Pur
Torres, Christian	22	L	L	6'0"	160	7/9/1993	Canovanas, Pur

CATCHERS	No.	B	T	HT	WT	BORN	BIRTHPLACE
Navarreto, Brian	29	R	R	6'4"	220	12/29/1994	Bayamón, Pur
Pena, Roberto	51	R	R	6'0"	225	8/6/1992	Caguas, Pur

INFIELDERS	No.	B	T	HT	WT	BORN	BIRTHPLACE
De Jesús Jr., Iván	18	R	R	5'11"	200	1/5/1987	Guaynabo, Pur
Falú, Irving	19	S	R	5'9"	185	6/6/1983	Hato Rey, Pur
González, Yariel	33	S	R	6'1"	190	1/6/1994	Mayagüez, Pur
Jiménez, A.J.	6	R	R	6'0"	195	1/5/1990	San Juan, Pur
López, Jack	1	R	R	5'9"	165	12/16/1992	Rio Piedras, Pur
Pantoja, Alexis	4	L	R	5'11"	150	01/18/1996	Manati, Pur
Valentín, Jesmuel	2	S	R	5'9"	180	12/5/1994	Manatí, Pur
Vidal, David	42	R	R	5'11"	185	10/23/1989	San Juan, Pur

OUTFIELDERS	No.	B	T	HT	WT	BORN	BIRTHPLACE
Fargas, Johneshwy	13	R	R	6'1"	180	12/15/1994	Trujillo Alto, Pur
Fuentes, Rey	27	L	L	6'0"	160	12/2/1991	Orlando, FL
Hernández, Jan	8	R	R	6'1"	195	3/1/1995	San Lorenzo, Pur
Ortiz, Danny	16	L	L	5'11"	190	5/1/1990	Caguas, Pur

México

PITCHERS	No.	B	T	HT	WT	BORN	BIRTHPLACE
Anguamea, Jesús	66	R	R	6'2"	198	12/21/1993	Ciudad Obregón, Mex
Barreda, Manny	51	R	R	5'11"	195	8/10/1988	Sahuarita, AZ
Delgado, Alex	71	L	L	6'1"	187	1/11/1994	Mexicali, Mex
Flores, Manuel Al	77	R	R	6'2"	200	02/20/1986	Chicxuluib, Mex
González, Felipe	36	R	R	6'1"	200	08/15/1991	Guadalupe, Mex
Lara, Orlando	56	L	L	6'2"	205	05/20/1985	Cosamaloapan, Mex
Martin, Rafael	38	R	R	6'3"	225	05/16/1984	San Fernando, CA
Moreno, Francisco	60	R	R	5'7"	143	7/10/1994	Los Mochis, Mex
Oliver, William	26	R	R	6'2"	185	4/7/1987	Newport Beach, CA
Oyervides, José	61	R	R	5'11"	195	02/18/1982	McAllen, TX
Romo, Sergio	54	R	R	5'11"	185	4/3/1983	Brawley, CA
Sánchez, Jake	42	R	R	6'1"	205	08/19/1989	Brawley, CA
Torres, Edgar	40	L	L	6'1"	201	9/4/1996	Puebla, Mex
Tovar, Marco	57	R	L	6'0"	210	12/31/1988	Tijuana, Mex

CATCHERS	No.	B	T	HT	WT	BORN	BIRTHPLACE
Gutiérrez, Gabriel	70	R	R	5'10"	205	11/24/1983	Guasave, Mex
Valle, Sebastián	52	R	R	6'1"	215	07/24/1990	Los Mochis, Mex

INFIELDERS	No.	B	T	HT	WT	BORN	BIRTHPLACE
Amador, Japhet	49	R	R	6'4"	310	01/19/1987	Mulege, Mex
Amador, Rodolfo	48	L	R	5'11"	195	11/11/1992	Loreto, Mex
Atondo, Jasson	18	R	R	6'0"	165	08/27/1995	El Colorado, Mex
Mendoza, Víctor	35	L	L	6'2"	205	11/30/1990	Obregón, Sonora, Mex
Murillo, Agustín	50	R	R	6'3"	195	5/5/1982	Tijuana, Mex
Ríos, Ramón	16	R	R	5'10"	200	4/3/1988	Guyamas, Sonora, Mex
Zazueta, Amadeo	4	R	R	5'10"	160	01/31/1986	Culiacán, Mex

OUTFIELDERS	No.	B	T	HT	WT	BORN	BIRTHPLACE
Álvarez, Dariel	8	R	R	6'2"	180	7/11/1988	Camaguey, Cuba
Cardullo, Stephen	65	R	R	6'0"	215	08/31/1987	Hollywood, FL
Figueroa, Carlos	2	S	R	5'8"	220	10/4/1992	Hermosillo, Mex
Harris, Alonzo	95	R	R	5'11"	165	01/16/1989	McComb, MS
Valdez, Jesús	19	R	R	6'2"	170	2/11/1984	San Cristóbal, Dom

Cuba

PITCHERS	No.	B	T	HT	WT	BORN	BIRTHPLACE
Alarcón, Yosbel	85	R	R	5'8"	172	1/11/1987	Cuba
Álvarez, Freddy	15	R	R	5'11"	216	04/29/1989	Corralillo, Cuba
Blanco, Lázaro	79	R	R	6'3"	200	02/23/1986	Yara, Granma, Cuba
Civil, Alberto	23	R	R	5'7"	190	02/23/1986	Cuba
Cruz, Yoalkis	51	R	R	6'2"	201	05/28/1979	Las Tunas, Cuba
García, Vladimir	34	R	R	6'2"	270	05/24/1988	Ciego de Ávila, Cuba
Góngora, Dariel	19	L	L	5'9"	145	05/24/1988	Camaguey, Cuba
Martínez, Raidel	92	R	R	5'9"	176	11/10/1996	Pinar del Río, Cuba
Martínez, Yadian	18	R	R	5'7"	155	05/24/1988	Cuba
Moinelo, Liván	89	L	L	5'7"	139	8/12/1995	Pinar del Rlo, Cuba
Rodriguez, Yariel	29	R	R	6'0"	165	10/3/1997	Camaguey, Cuba
Rodriguez, Yudier	17	L	L	5'8"	185	12/12/1983	Las Tunas, Cuba
Yera, Yoennis	58	L	L	5'7"	165	10/18/1989	Matanzas, Cuba

CATCHERS	No.	B	T	HT	WT	BORN	BIRTHPLACE
Alarcon, Yosvani	11	R	R	6'1"	209	10/15/1984	Las Tunas, Cuba
Valdes, Oscar	2	R	R	5'7"	170	1/11/1987	Cuba

INFIELDERS	No.	B	T	HT	WT	BORN	BIRTHPLACE
Aloma, Jorge	9	R	R	5'7"	175	1/11/1987	Cuba
Ayala, Alexander	4	R	R	6'2"	212	12/31/1981	Camaguey, Cuba
Benitez, Carlos	5	R	R	5'8"	201	1/11/1987	Yara, Granma, Cuba
Castro, Danel	1	R	R	5'8"	220	2/7/1976	Las Tunas, Cuba
Gracial, Yurisbel	47	R	R	6'1"	194	10/14/1985	Guantanamo, Cuba
Manduley, Yordan	42	R	R	5'7"	172	9/2/1986	Holguin, Cuba
Samon, Yordanis	88	R	R	6'2"	223	10/19/1981	Bayamo Granma, Cuba

OUTFIELDERS	No.	B	T	HT	WT	BORN	BIRTHPLACE
Cepeda, Frederich	24	S	R	5'8"	200	4/8/1980	Sancti Spiritus, Cuba
Despaigne, Alfredo	54	R	R	5'7"	209	06/17/1986	Santiago, Cuba
Larduet, Yuniesky	56	R	R	5'8"	170	06/17/1986	Cuba
Quiala, Andres	8	R	R	5'8"	160	08/30/1986	Cuba
Vizcaino, Yurien	55	L	L	5'9"	200	4/8/1980	Villa Clara, Cuba
Yhonson, Jorge	59	L	L	5'8"	186	08/30/1986	Puerto Padre, Las Tunas, Cuba
Orozco, Rodrigo	4	S	R	5'11"	155	2/4/1995	Panamá City, Pan
Reyes, Ángel	12	R	R	6'0"	175	6/5/1995	Barcelona, Ven
Santos, Jhonny	9	R	R	6'0"	160	2/10/1996	Puerto Armuelles, Pan

Panamá

PITCHERS	No.	B	T	HT	WT	BORN	BIRTHPLACE
Arauz, Harold	25	R	R	6'2"	185	05/29/1995	Chiriquí, Pan
Benítez, Anfernee	16	R	L	6'1"	180	07/24/1995	Aguadulce, Pan
Burgos, Enrique	14	R	R	6'4"	250	11/23/1990	Panamá City, Pan
Cabrera, Ángel	26	R	R	5'8"	171	3/12/1980	Las Tunas, Cuba
Caicedo, Oriel L	33	L	L	5'11"	190	01/14/1994	Panamá City, Pan
Camacho, Yoimer		R	R	6'1"	175	02/24/1990	Santa Teresa del Tuy, Ven
Corpas, Manny	32	R	R	6'3"	210	3/12/1982	Panamá City, Pan
Escalona, José	37	L	L	5'11"	165	7/1/1986	Lara, Venezuela
Glasgow, Ernesto	24	R	R	0'0"	0	7/1/1986	, Nicaragua
González, Severino	23	R	R	6'2"	155	09/28/1992	Santiago de Veragua, Pan
Mateo, Luis	34	R	R	6'3"	205	03/22/1990	Nizao, Dom
Ortega, Anthony	15	R	R	6'0"	185	08/24/1985	Ocumare del Tuy, Ven
Otero, Andy	39	L	L	5'9"	165	3/6/1992	David, Pan
Ramos, Gabriel	20	R	R	5'7"	190	03/15/1993	Panamá
Silva, Ernesto	31	R	R	6'4"	180	5/2/1992	Puerto Armuelles, Pan
Teller, Carlos	27	L	L	5'11"	180	3/10/1986	Managua, Nic
Yepez, Jesús		L	L	6'1"	180	04/15/1984	Barquisimeto, Ven

CATCHERS	No.	B	T	HT	WT	BORN	BIRTHPLACE
Moscote, Víctor	10	R	R	6'1"	230	10/5/1994	Cuidad Colon, Pan
Vigil, Rodrigo	3	R	R	6'0"	165	3/1/1993	David, Pan

INFIELDERS	No.	B	T	HT	WT	BORN	BIRTHPLACE
Chin, Gerald	29	L	R	5'10"	160	05/29/1993	Changuinola, Pan
Córdoba, Allen	13	R	R	6'1"	175	6/12/1995	Changuinola, Pan
Gálvez, Jonathan	18	R	R	6'2"	200	01/18/1991	Santo Domingo, RD
Guerra, Javy	8	L	R	5'11"	155	09/25/1995	David, Pan
Muñoz, Edgar	1	R	R	5'9"	150	10/30/1991	Cristóbal, Pan
Reyes, Elmer	11	R	R	5'11"	175	11/26/1990	Nagarote, Nic
Rodríguez, Reynaldo		R	R	6'0"	195	2/7/1986	Cartagena, Col

OUTFIELDERS	No.	B	T	HT	WT	BORN	BIRTHPLACE
Calderón, Jilton	17	L	L	5'10"	175	09/16/1988	Nicaragua
De La Cruz, Keury	22	L	L	5'11"	170	11/28/1991	Villa Mella, Dom
Orozco, Rodrigo	4	S	R	5'11"	155	2/4/1995	Panamá City, Pan
Reyes, Ángel	12	R	R	6'0"	175	6/5/1995	Barcelona, Ven
Santos, Jhonny	9	R	R	6'0"	160	2/10/1996	Puerto Armuelles, Pan
Yhonson, Jorge	59	L	L	5'8"	186	08/30/1986	Puerto Padre, Las Tunas, Cuba
Orozco, Rodrigo	4	S	R	5'11"	155	2/4/1995	Panamá City, Pan
Reyes, Ángel	12	R	R	6'0"	175	6/5/1995	Barcelona, Ven
Santos, Jhonny	9	R	R	6'0"	160	2/10/1996	Puerto Armuelles, Pan

EXALTADOS AL SALÓN DE LA FAMA

JUGADOR	PAIS	AÑO
Acosta López, Eduardo	Mex	2009
Alfaro, Jesús	Ven	2014
Alomar, Roberto	Pur	2011
Alou, Felipe	Dom	2016
Álvarez, Wilson	Ven	2010
Amorós, Edmundo	Cub	1999
Andújar, Joaquín	Dom	2012
Arroyo, Luis Tite	Pur	2002
Armas, Antonio Tony	Ven	1998
Azócar, Oscar	Ven	2010
Baerga, Carlos	Pur	2011
Barrera, Nelson	Mex	2007
Bell, George	Dom	2004
Berroa, Gerónimo	Dom	2016
Bojorquez, Luis Alfonso	Mex	2017
Borbón, Pedro	Dom	1999
Bracho, José Carrao	Ven	2001
Brinkley, Darryl	Mex	2018
Brown, Williard	Pur	1996
Brunet, George	Mex	1999
Carew, Rod	Pan	2005
Carty, Ricardo	Dom	1996
Castilla, Vinicio	Mex	2017
Clemente, Roberto	Pur	2015
Concepción, David	Ven	2006
Cruz, Héctor	Pur	2007
De León, Luis Mambo	Pur	2011
Durazo, Erubiel	Mex	2017
Espino, Héctor	Mex	1996
Espinoza, Álvaro	Ven	2014

JUGADOR	PAIS	AÑO
Esquer, Mercedes	Mex	2009
Estrada, Francisco Paquín	Mex	2013
Fields, Wilmer	Pur	2001
Flores, Miguel	Mex	2017
Formental, Pedro	Cub	2006
García, Luis Camaleón	Ven	2000
García, Cornelio	Mex	2018
Gómez, Rubén	Pur	1999
González, Juan Igor	Pur	2015
Heredia, Ubaldo	Ven	2008
Jiménez, Alfonso Houston	Mex	2013
León Lerma, Arturo	Mex	2013
Ley, Luis Manuel	Mex	2017
Llenas, Winston Chilote	Dom	2008
López Díaz Horacio	Mex	2005
López, Héctor	Pan	2000
Magallanes, Ever	Mex	2013
Maldonado, Cándido	Pur	2011
Marrero, Conrado	Cub	2015
Martínez, Carmelo	Pur	2004
Martínez, Edgar	Pur	2007
Mays, Willie	Pur	2005
Miñoso, Orestes	Cub	2005
Morales, Pablo	Ven	2003
Mota, Manuel	Dom	1998
Navarrete, Juan	Mex	2005
Olivares, Oswaldo	Ven	2007
Orozco, Jaime	Mex	2018
Otero Suro, Rodríguez	Pur	2003
Padrón Panza, Pedro	Ven	2007

JUGADOR	PAIS	AÑO
Pascual, Camilo	Cub	1996
Pellot Power, Víctor	Pur	2004
Peña, Orlando	Ven	2000
Peña, Tony	Dom	2016
Pérez, Neifi	Dom	2012
Pérez, Tany	Pur	1998
Pichardo, Monchín	Dom	2004
Pizarro, Terín	Pur	2000
Polonia, Luis	Dom	2016
Prieto Ortiz, Oscar	Ven	2003
Quintana, Carlos	Ven	2014
Ramírez, Felo	Cub	2003
Reyes, Benjanín	Mex	2017
Reyes, Napoleón	Cub	2015
Robinson, Humberto	Pan	2001
Rodríguez Hernández, Armando	Cub	2005
Rodríguez Olmo Luis	Pur	2004
Rodríguez, Héctor	Cub	1998
Romo, Vicente	Mex	2001
Saiz, Víctor Lobo	Mex	2005
Sánchez, Celerino	Mex	2006
Santiago, José Pantalones	Pur	2003
Seguí, Diego	Cub	2004
Thon, Dickie	Pur	2008
Valenzuela, Fernando	Mex	2013
Vega Alvarado, Renato	Mex	2013
Villanueva, Héctor	Pur	2015
White, Jerry	Ven	2006
Williams, Bernie	Pur	2015
Zorrilla, Pedrín	Pur	2007

SALÓN DE LA FAMA

Acosta López, Eduardo

Lanzador derecho
Nació el 22 de noviembre de 1948 en Chihuahua, México.
Falleció el 11 de agosto de 2006 en Chihuahua, México.

Año	Equipo	G	P	PCL	JJ	JI	JC	BL.	JS	IL	CL	HP	BB	SO	WHIP
1971	Hermosillo	0	0	0.00	1	0	0	0	0	1.0	0	0	0	0	0.00
1975	Hermosillo	1	0	2.25	2	2*	0	0	0	12.0	3	10	3	10*	1.08
1976	Hermosillo	1	0	1.17	2	1	0	0	0	7.2	1	7	2	2	1.17
Total		2	0	1.74	5	3	0	0	0	20.2	4	17	5	12	1.06

• Participó en tres series. Miembro de los Naranjeros de Hermosillo campeones en 1976.

Alfaro, Jesús

Primera base
Nació el 26 de septiembre de 1958 en Maracaibo, Zulia, Venezuela.
Batea y Tira: Derecho

Año	Equipo	AVG	SLG	JJ	VB	CA	H	TB	H2	H3	HR	CE	BR
1971	Hermosillo	0.00	1	0	0	0	0	1.0	0	0	0	0	0.00
1975	Hermosillo	2.25	2	2*	0	0	0	12.0	3	10	3	10*	1.08
1976	Hermosillo	1.17	2	1	0	0	0	7.2	1	7	2	2	1.17
Total		1.74	5	3	0	0	0	20.2	4	17	5	12	1.06

• Su promedio de bateo vitalicio lo coloca como el único venezolano entre los mejores de la historia en ese renglón, entre los que han agotado un mínimo de 75 turnos al bate.

• Su promedio de slugging histórico lo coloca en el lugar número once en el cuadro histórico de los bateadores con un mínimo de 75 turnos al bate agotados.

• Es el único venezolano que está en los cuadros de por vida de los mejores en slugging y promedio de bateo en Series del Caribe.

Alomar, Roberto

Segunda base. Batea: Ambidextro. Tira: Derecho. Nació el 5 de febrero de 1968 en Ponce, Puerto Rico.

Año	Equipo	Ave.	Slg.	JJ	VB	CA	H	TB	H2	H3	HR	CE	BR
1987	Caguas	.217	.261	6	23	3	5	6	1	0	0	1	5
1995	San Juan	.560*	.840	6	25	9*	14*	21*	1	0	2	10*	2*
1996	Arecibo	.250	.292	6	24	6*	6	7	1	0	0	4	0
1997	Mayagüez	.333	.556	6	27	6	9	15	0	0	2	4	4*
Total		.343	.495	24	99	24	34	49	3	0	4	19	11

- *Jugó en cuatro series. Miembro de los campeones Criollos de Caguas de 1987 y Senadores de San Juan de 1995.*
- *Jugador Más Valioso de la serie de 1995. En el lapso de dos juegos en ese evento, disparó siete hits en forma consecutiva.*
- *Líder en bases robadas en 1997 con cuatro. En total se estafó once almohadillas, la segunda mayor cantidad de la historia.*
- *Alcanzó promedio vitalicio de .343 en 99 turnos, el séptimo más alto de la historia.*

Rojas Alou, Felipe

Manager. Nació el 12 de mayo de 1935 en Haina, Rep. Dominicana.

Año	Sede	Equipo	País	JG	JP	Pos.
1978	Mazatlán	Caracas	Ven	3	3	2do.
1980	Santo Domingo	Caracas	Ven	3	3	2do.
1982	Hermosillo	Escogido	Dom	2	4	4to.
1990	Miami	Escogido	Dom	5	1	1ero.
1992	Hermosillo	Escogido	Dom	1	5	4to.

- *Dirigió cinco Series del Caribe con equipos de dos ligas diferentes.*
- *Miembro del equipo campeón de la Serie del Caribe de 1990, una de las dos que se jugaron en Miami.*

Álvarez, Wilson

Lanzador zurdo. Nació el 24 de marzo de 1970 en Maracaibo, Zulia, Venezuela.

Año	Equipo	G	P	PCL	JJ	JI	JC	BL.	JS	IL	CL	HP	BB	SO	WHIP
1989	Zulia	1	0	4.50	2	1	0	0	0	6.0	3	6	2	4	1.33
1992	Zulia	1	0	1.80	2	2*	1	1	0	15.0*	3	7	1	19*	0.53*
1994	Magallanes	1	0	1.50	1	1	0	0	0	6.0	1	4	2	7	1.00
2000	Zulia	0	1	0.00	1	1	0	0	0	5.0	0	7	1	2	1.60
Total		3	1	1.97	6	5	1	1	0	32.0	7	24	6	32	0.94

- *Participó en cuatro series. Miembro de las Águilas de Zulia, campeones en 1989.*
- *El 4 de febrero de 1992 lanzó contra México un juego en que los blanqueó alcanzando 93 puntos en la escala de dominio. Ponchó doce bateadores sin otorgar bases por bolas, permitiendo tres hits.*
- *Único lanzador venezolano en lograr una blanqueada en la segunda etapa de las series.*
- *En 32.0 episodios alcanzó PCL de 1.97, octavo más bajo de la historia.*

Amorós, Admundo

Jardinero. Bateaba y tiraba: Zurdo Nació el 30 de enero de 1930 en La Habana, Cuba. Falleció el 27 de junio de 1992 en Miami, Florida, Estados Unidos.

Año	Equipo	Ave.	Slg.	JJ	VB	CA	H	TB	H2	H3	HR	CE	BR
1951	Habana	.333	.467	6	15	3	5	7	0	1	0	5	0
1952	Habana	.450	.650	6	20	6*	9*	13	4*	0	0	6	0
1953	Habana	.250	.333	6	24	4	6	8	0	1	0	5	1
1959	Almendares	.333	.333	6	21	3	7	7	0	0	0	3	0
Total		.338	.438	24	80	16	27	35	4	2	0	19	1

- *Jugó en cuatro series siendo parte del equipo campeón en los eventos de 1952 y 1959.• Disparó para promedio de .338 en ochenta turnos, el octavo mejor de por vida entre los que agotaron un mínimo de 75 y el segundo mejor de la primera etapa.*
- *Líder de carreras empujadas vitalicio entre los que participaron con equipos cubanos en la primera etapa.*
- *En 1952 implantó marca al disparar tres dobles en un juego.*

Andújar, Joaquín

Lanzador derecho Nació el 21 de diciembre de 1952 en S.P.M., RD

Año	Equipo	G	P	PCL	JJ	JI	JC	BL.	JS	IL	CL	HP	BB	SO	WHIP
1975	Águilas	1	0	2.45	2	2	0	0	0	11.00	3	9	3	6	1.09
1979	Águilas	0	0	1.35	1	1	0	0	0	6.67	1	5	3	2	1.20
1980	Licey	1	0	1.29	1	1	0	0	0	7.00	1	6	2	6	1.14
Total		2	0	1.82	4	4	0	0	0	24.67	5	20	8	14	1.13

Armas, Tony

Jardinero.
Batea y tira: Derecho
Nació el 2 de julio de 1953 en Puerto Pirutu, Anzoátegui, Venezuela.

Año	Equipo	Ave.	JJ	VB	CA	H	TB	H2	H3	HR	CE
1973	Caracas	.000	2	2	0	0	0	0	0	0	0
1978	Caracas	.125	6	24	1	3	7	1	0	1	6
1980	Caracas	.227	6	22	1	5	9	1	0	1	5
1982	Caracas	.375	6	24	4	9*	11	2*	0	0	6*
1983	La Guaira	.269	6	26	4	7	17	1	0	3*	6
1986	La Guaira	.300	6	20	3	6	9	0	0	1	3
1987	Caracas	.130	6	23	4	3	12	0	0	3	3
1988	Caracas	.222	6	24	4	6	12	0	0	2*	3
1990	Caracas	.333	2	6	1	2	2	0	0	0	2
Total		.240	46	1	22	41	79	5	0	11	34

- *Participó en nueve series con Leones de Caracas y Tiburones de La Guaira. Campeón en 1982 con Caracas.*
- *En la serie de 1988 disparó sus jonrones diez y once, siendo el primer bateador que llegó a cifras dobles en la historia de estos eventos en ese tipo de batazo.*
- *En la lista vitalicia es tercero en bases alcanzadas, segundo en jonrones y cuarto en carreras empujadas. Cuando jugó por última vez en 1990 era el líder de por vida de esos departamentos.*

Arroyo, Luis -Tite-

Lanzador zurdo.
Nació el 28 de febrero de 1927 en Peñuelas, Puerto Rico

Año	Equipo	G	P	PCL	JJ	JI	JC	BL.	JS	IL	CL	HP	BB	SO	WHIP
1950	Caguas	2*	0	1.76	2	2	1*	0	0	15.1	3	9	8	11	1.11
1952	San Juan	0	0	0.00	1	0	0	0	0	0.2	0	2	0	0	2.99
1954	Caguas	1	0	0.00	3	0	0	0	0	7.1	0	3	2	4	0.68
1959	Santurce	0	0	5.63	1	1	0	0	0	8.0	5	7	3	5	1.25
Total		3	0	2.30	7	3	1	0	0	31.1	8	21	13	20	1.09

- *Lanzó en cuatro series, siendo relevista principal de los Criollos de Caguas de 1954 que se coronaron campeones.*
- *Su PCL de por vida es el cuarto mejor entre los lanzadores zurdos con más de treinta episodios completados.*

Azócar, Óscar

Jardinero
Bateaba y tiraba a la zurda.
Nació el 21 de febrero de 1965 en Soro, Sucre, Venezuela.
Falleció el 14 de junio de 2010 en Valencia, Carabobo, Venezuela.

Año	Equipo	Ave.	Slg.	JJ	VB	CA	H	TB	H2	H3	HR	CE	BR
1988	Caracas	0.385	0.461	6	26	4	10	12	2	0	0	2	1
1990	Caracas	0.346	0.461	6	26	3	9	12	0	0	1	2	0
1994	Magallanes	0.350	0.400	6	20	1	7	8	1	0	0	0	0
Total		0.361	0.444	18	72	8	26	32	3	0	1	4	1

- *Alcanzó promedio ofensivo de .361 en 72 turnos al bate, el más alto para un venezolano que haya agotado en un mínimo de setenta turnos.*

Baerga, Carlos

Segunda base.
Batea: Ambidextro. Tira: Derecho.
Nació el 4 de noviembre de 1968 en Santurce, Puerto Rico.

Año	Equipo	Ave.	Slg.	JJ	VB	CA	H	TB	H2	H3	HR	CE	BR
1990	San Juan	.423	.807	6	26	5	11	21	1	0	3	6	0
1991	Santurce	.330	.667	4	15	3	5	10	0	1	1	3	0
1992	Mayagüez	.250	.500	7	28	6	7	14	1	0	2	5	0
1994	San Juan	.391	.391	6	23	3	9*	9	0	0	0	2	1
1995	San Juan	.250	.250	6	28*	3	7	7	0	0	0	4	0
2002	Bayamón	.250	.625	5	16	4	4	10	1	1	1	3	1
2004	Ponce	.125	.250	4	16	1	2	4	0	1	0	0	0
Total		.296	.493	38	152	25	45	75	3	3	7	23	2

- *Participó en siete series. Miembro de los campeones Indios de Mayagüez de 1992 y Senadores de San Juan de 1995.*
- *Conectó siete jonrones en 152 turnos, la quinta cifra más alta de la historia.*

Barrera, Nelson

Tercera base. Bateaba y tiraba: Derecho. Nació el 17 de octubre de 1957 en Ciudad del Carmen, Campeche, México. Falleció el 14 de julio de 2002 en Ciudad del Carmen, Campeche, México.

Año	Equipo	Ave.	Slg.	JJ	VB	CA	H	TB	H2	H3	HR	CE	BR
1983	Culiacán	.150	.400	5	20	2	3	8	2*	0	1	3	0
1985	Culiacán	.250	.454	6	28	4	7	13	1	1	1	7	0
1986	Mexicali	.250	.500	4	12	3	3	6	0	0	1	2	0
1987	Mazatlán	.375	.500	6	24	3	9	12	0	0	1	4	0
1988	Tijuana	.280	.280	6	25	1	7	7	0	0	0	5*	2
Total		.266	.422	27	109	13	29	46	3	1	4	21	2

- *Participó en cinco series, siendo parte de los campeones Águilas de Mexicali de 1986.*
- *Remolcó 21 carreras, segunda cantidad más alta para un mexicano en Series del Caribe.*

Bell, George

Jardinero Batea y tira: Derecho. Nació el 21 de octubre de 1959 en San Pedro de Macorís, RD.

Año	Equipo	Ave.	Slg.	JJ	VB	CA	H	TB	H2	H3	HR	CE	BR
1984	Licey	.440	1.000*	6	25	4	11*	25*	2	0	3*	6*	1
1985	Licey	.429	.762	6	21	6*	9*	16	1	0	2	4	2*
Total		.435	.891	12	46	10	20	41	3	0	5	10	3

- ** Jugó en las series de 1984 y 1985 siendo parte del equipo campeón de 1985.*
- *Sus 25 bases alcanzadas en 1984 son la segunda cifra más alta de la historia para una serie.*

Berroa, Gerónimo

Jardinero. Nació el 18 de marzo de 1965 en Santo Domingo, Rep. Dominicana. Batea y lanza a la derecha.

Año	Equipo	Ave.	Slg.	JJ	VB	CA	H	TB	H1	H2	H3	HR	CE	BR
1988	Escogido	.000	.000	3	9	0	0	0	0	0	0	0	0	0
1989	Escogido	.166	.166	6	24	1	4	4	4	0	0	0	0	0
1990	Escogido	.286	.857	6	21	6	6	18	2	0	0	4	8	0
1991	Licey	.470	.647	5	17	7	8	11	7	0	0	1	8	2
1992	Escogido	.174	.348	6	23	1	4	8	2	1	0	1	4	0
1994	Licey	.600	.600	2	5	2	3	3	3	0	0	0	1	0
Total		.253	.444	28	99	17	25	44	18	1	0	6	21	2

- *Miembro de cuatro equipos campeones, Leones del Escogido de 1988 y 1990 y Tigres del Licey de 1991 y 1994*
- *Jugador Más Valioso de las series de 1990 y 1991*
- *Líder de carreras empujadas en 1990 y 1991.*

Bojórquez, Alfonso Araujo

Por sus vastos conocimientos y sobre todo por el cúmulo de experiencias que ha obtenido en las diferentes facetas que giran alrededor del béisbol. Ha transmitido para televisión juegos de Grandes Ligas y de la Liga Mexicana del Pacífico, de la Costa, de las Series del Caribe, "Libro de Oro de los Venados de Mazatlán", y otros, principalmente relacionados con la historia de equipos de la Liga de la Costa.

Borbón, Pedro

Lanzador derecho. Nació el 2 de diciembre de 1946 en Mao, Valverde, República Dominicana Falleció el 4 de junio de 2012 en Pharr, Texas, Estados Unidos.

Año	Equipo	G	P	PCL	JJ	JI	JC	BL.	JS	IL	CL	HP	BB	SO	WHIP
1971	Licey	1	0	2.84	3*	0	0	0	1	6.1	2	7	2	7	1.42
1973	Licey	2*	0	3.77	2	2	1*	0	0	14.1	6	19	2	9	1.47
1974	Licey	1	0	1.06	2	2*	0	0	0	17.0	2	11	2	7	0.76
1977	Licey	1	0	0.87	2	1	0	0	0	10.1	1	10	1	6	1.06
1984	Licey	0	0	0.00	1	0	0	0	0	1.2	0	1	0	0	0.60
Total		5	0	1.99	10	5	1	0	1	49.2	11	48	7	29	1.11

- *Jugó en cinco series, en tres de ellas como lanzador cabecera, siendo parte de tres equipos campeones, 1971, 1973 y 1977.*
- *Se le acreditaron cinco victorias sin derrotas, la segunda mejor marca de por vida en ese sentido.*
- *En 49.2 de entradas logró PCL de 1.99, el tercero mejor entre los lanzadores con más de 45 episodios completados.*

Bracho, Carrao

Lanzador derecho
Nació el 23 de julio de 1928 en Maracaibo, Estado de Zulia, Venezuela.
Falleció el 16 de junio de 2011 en Maracaibo, Estado de Zulia, Venezuela.

Año	Equipo	G	P	PCL	JJ	JI	JC	BL.	JS	IL	CL	HP	BB	SO	WHIP
1949	Caracas	2	0	3.86	2	2*	1	0	0	14.0	6	8	5	5	0.93
1951	Magallanes	1	1	2.84	3	1	1	0	0	12.2	4	6	7	9	1.03*
1952	Caracas	1	0	0.90	1	1	0	0	0	10.0	1	7	4	5	1.10
1953	Caracas	0	1	4.09	2	1	1	0	0	11.0	5	10	2	6	1.09
1955	Magallanes	1	0	0.68*	2	2*	1	1	0	13.1	1	11	2	8	0.98
1958	Valencia	1	2	4.05	3*	2*	1	0	0	13.1	6	14	4	7	1.35
Total		6	4	2.78	13	9	5	1	0	73.1	23	56	24	40	1.08

- *Participó en seis series como lanzador cabecera de Venezuela.*
- *Co-líder de todos los tiempos en entradas lanzadas con 74.1 logrando PCL de 2.78. • Co-líder vitalicio en juegos completos con cinco.*
- *Inició nueve juegos, segunda cifra más alta.*
- *En la serie de 1951 fue líder en menos corredores aceptados en base, WHIP con 1.03, menor proporción de hits permitidos, 4.26 y mayor proporción de ponches propinados, 6.39.*
- *El único lanzador venezolano en concretar una blanqueada en la primera etapa.*

Brinkley, Darryl

Jardinero. Nació el 23 de diciembre de 1968, en Stamford, Connecticut, Estados Unidos de América. Batea y tira a la derecha.

Año	Equipo	Ave.	Slg.	JJ	VB	CA	H	TB	H2	H3	HR	CE	BR
1996	Culiacán	.350	.350	5	20	5	7	7	0	0	0	5	5
1997	Culiacán	.259	.519	6	27	5	7	14	2	1	1	7	2
1998	Mazatlán	.375	.625	6	24	2	9	15	1	1	1	3	0
1999	Mexicali	.393	.464	6	28	2	11	13	2	0	0	6	1
2003	Los Mochis	.263	.316	6	19	1	5	6	1	0	0	2	0
Total		.331	.466	29	118	15	39	55	6	2	2	23	8

- *Jugador Más Valioso de la serie de 1996.*
- *Miembro de los campeones Tomateros de Culiacán de 1996.*
- *Su promedio de bateo de por vida es el tercero más alto entre los bateadores que han agotado un mínimo de 100 turnos al bate.*
- *Líder de promedio de bateo, carreras remolcadas y bases robadas entre los representantes de México*
- *En 1996 fue líder en bases robadas estableciendo marca en ese sentido para un representante de México.*

Brown, Willard

Jardinero derecho.
Bateaba y tiraba: Derecho.
Nació el 26 de junio de 1915 en Shreveport, Louisiana, Estados Unidos.
Falleció el 4 de agosto de 1996 en Houston, Texas, Estados Unidos.

Año	Equipo	G	P	PCL	JJ	JI	JC	BL.	JS	IL	CL	HP	BB	SO	WHIP
1949	Caracas	2	0	3.86	2	2*	1	0	0	14.0	6	8	5	5	0.93
1951	Magallanes	1	1	2.84	3	1	1	0	0	12.2	4	6	7	9	1.03*
1952	Caracas	1	0	0.90	1	1	0	0	0	10.0	1	7	4	5	1.10
1953	Caracas	0	1	4.09	2	1	1	0	0	11.0	5	10	2	6	1.09
1955	Magallanes	1	0	0.68*	2	2*	1	1	0	13.1	1	11	2	8	0.98
1958	Valencia	1	2	4.05	3*	2*	1	0	0	13.1	6	14	4	7	1.35
Total		6	4	2.78	13	9	5	1	0	73.1	23	56	24	40	1.08

- *Participó en tres series con equipos de Puerto Rico, obteniendo en dos ocasiones el título de campeón en 1951 y 1953, siendo este último año seleccionado como Jugador Más Valioso cuando fue líder de jonrones, carreras remolcadas, bases alcanzadas y slugging imponiendo marcas en cada uno de estos renglones. La de carreras empujadas está vigente. Fue además líder en anotadas con ocho empatando el récord en ese sentido, completando la mejor actuación ofensiva en una serie de la primera etapa.*
- *Fue el primer bateador en lograr un slugging de más de 1.000 en una serie y el único en conseguirlo en la primera etapa.*
- *Entre las series de 1951 y 1953 tuvo una cadena de siete juegos consecutivos produciendo carreras.*

Brunett, George

Lanzador zurdo. Nació el 8 de junio de 1935 en Houghton, Michigan, Estados Unidos. Falleció el 25 de octubre de 1991 en Poza Rica, Veracruz, México.

Año	Equipo	G	P	PCL	JJ	JI	JC	BL.	JS	IL	CL	HP	BB	SO	WHIP
1957	Balboa	1	1	2.35	2	2*	1	1*	0	15.1	4	11	3	17*	0.91
1960	Caguas	0	1	3.00	1	1	1*	0	0	9.0	3	8	3	4	1.22
1976	Hermosillo	1	0	1.96	2	2	1*	0	0	18.1*	4	18	3	12	1.15
1977	Mazatlán	1	0	1.04	2	1	0	0	0	8.2	1	7	4	4	1.27
1978	Culiacán	0	2	3.85	2	2	0	0	0	11.2	5	10	5	7	1.29
Total		3	4	2.43	9	8	3	1	0	63.0	17	54	18	44	1.14

- *Jugó en cinco series, dos en la primera etapa con Panamá y Puerto Rico y tres en la segunda con México.• Lanzador estelar del equipo Hermosillo de 1976 con el que México obtuvo su primera corona de campeón de estos eventos. Lanzó en 18.1 episodios, la segunda cantidad más alta en una serie de la segunda etapa, con un Promedio de Carreras Limpias de 1.96.*
- *Logró de por vida un Promedio de Carreras Limpias de 2.43 en 63.0 entradas, el más bajo para un lanzador con más de sesenta entradas completadas y el mejor para un zurdo con un mínimo de 45.*
- *Tercero de por vida en juegos iniciados, tercero en juegos completos, cuarto en entradas lanzadas y líder en este departamento entre los zurdos.*

Carew, Rod

Segunda base. Batea: Zurdo. Tira: Derecho. Nació el 1ro. de octubre de 1945 en Gatún, Zona del Canal, Panamá.

Año	Equipo	Ave.	Slg.	JJ	VB	CA	H	TB	H2	H3	HR	CE	BR
1972	Aragua	.400	.500	6	20	3	8	10	0	1	0	1	0

- *Jugó en la serie de 1972 como segunda base y dirigente de los Tigres de Aragua de Venezuela.*

Carty, Ricardo

Jardinero, inicialista y bateador designado. Batea y tira: Derecho Nació el 1ro. de septiembre de 1939 en San Pedro de Macorís, República Dominicana.

Año	Equipo	Ave.	Slg.	JJ	VB	CA	H	TB	H1	H2	H3	HR	CE	BR
1970	Licey	.290	.387	8	31	3	9	12	8	0	0	1	4	0
1977	Licey	.476	1.333*	6	21	7	10	28*	2	3*	0	5*	10*	0
1978	Águilas	.273	.409	6	22	3	6	9	5	0	0	1	4	0
Total		.338	.662	20	74	13	25	49	15	3	0	7	18	0

- *Jugador Más Valioso del certamen de 1977 efectuado en Venezuela cuando disparó cinco jonrones alcanzando 28 bases y logrando un slugging de 1.333 imponiendo marcas en esos tres renglones que no han sido superadas, obteniendo además la corona de remolcadas con diez, dobles con tres y colíder en carreras anotadas con seis, completando de esa manera la mejor cosecha ofensiva para una serie de la historia. El equipo dominicano, Tigres del Licey, se coronó campeón invicto.*
- *En total disparó siete jonrones en 74 turnos al bate, con lo que posee el mejor promedio de la historia de estos batazos.*

Castilla, Vinicio

Tercera base. Nació el 4 de julio de 1967 en Oaxaca, Oaxaca, México.

Año	Equipo	Ave.	Slg.	JJ	VB	CA	H	TB	H2	H3	HR	CE	BR
1991	Tijuana	.286	.500	4	14	1	4	7	3	0	0	0	0
1995	Hermosillo	.130	.217	6	23	1	3	5	2	0	0	1	0
2001	Hermosillo	.333	.583	6	24	6	8	14	0	0	2	6	0
2005	Mazatlán	.238	.381	6	21	5	5	8	0	0	1	7	0
2007	Hermosillo	.200	.267	5	15	1	3	4	1	0	0	1	0
2010	Hermosillo	.263	.474	5	19	4	5	9	1	0	1	3	0
Total		.241	.405	32	116	18	28	47	7	0	4	18	0

- *Batea y lanza a la derecha.*
- *Miembro de los Venados de Mazatlán, campeones de 2005. Co-líder en carreras anotadas en la serie de 2001.*
- *Su total de carreras anotadas es la segunda cantidad más alta para un mexicano enla historia.*

Clemente, Roberto

Jardinero Nació el 18 de agosto de 1934 en Carolina, Puerto Rico. Falleció el 31 de diciembre de 1972 en San Juan, Puerto Rico. Bateaba y tiraba: Derecho

Año	Equipo	Ave.	Slg.	JJ	VB	CA	H	TB	H2	H3	HR	CE	BR
1955	Santurce	.269	.577	6	26	7	7	15	1	2	1	3	0
1958	Caguas	.391	.609	6	23	6	9	14	0	1	1	4	0
Total		.327	.592	12	49	13	16	29	1	3	2	7	0

- *Miembro de los campeones Cangrejeros de Santurce de 1955.*
- *Su promedio de bateo de por vida fue el séptimo mejor de la primera etapa de la Serie del Caribe y el mejor para un puertorriqueño.*
- *Su slugging de por vida fue tercero de la primera etapa de la Serie del Caribe y número uno para un hispano.*

Concepción, David

Campo Corto. Batea y Tira; Derecho. Nació el 17 de junio de 1948 en Ocumare de la Costa, Aragua, Venezuela.

Año	Equipo	Ave.	Slg.	JJ	VB	CA	H	TB	H2	H3	HR	CE	BR
1972	Aragua	.348	.435	6	23	2	8	10	0	1	0	2	0
1975	Aragua	.280	.280	6	25	2	7	7	0	0	0	0	0
1976	Aragua	.240	.280	6	25	7	6	7	1	0	0	1	3*
1980	Caracas	.318	.409	6	22	3	7	9	2	0	0	4	0
1983	La Guaira	.250	.250	6	24	4	7	7	0	0	0	1	2
Total		.294	.336	30	119	18	35	40	3	1	0	8	5

- *Participó en cinco series.*
- *Campo corto de extraordinarias habilidades defensivas.*

Cruz, Héctor

Jardinero Batea y tira: Derecho. Nació el 2 de abril de 1953 en Arroyo, Puerto Rico.

Año	Equipo	Ave.	Slg.	JJ	VB	CA	H	TB	H2	H3	HR	CE	BR
1972	Ponce	.000	.000	1	1	0	0	0	0	0	0	0	0
1976	Bayamón	.375	.563	4	16	3	6	9	0	0	1	6	0
1979	Caguas	.286	.476	6	21	4	6	10	1	0	1	7	0
1980	Bayamón	.391	.435	6	23	2	9	10	1	0	0	0	0
Total		.344	.475	17	61	9	21	29	2	0	2	13	0

- *Participó en cuatro series.*
- *En 17 juegos y 61 turnos tuvo promedio de bateo de .344, el cuarto mejor entre los puertorriqueños con un mínimo de sesenta turnos agotados.*

De León, Luis Mambo

Lanzador derecho Nació el 19 de agosto de 1958 en Ponce, Puerto Rico.

Año	Equipo	G	P	PCL	JJ	JI	JC	BL.	JS	IL	CL	HP	BB	SO	WHIP
1982	Ponce	0	0	81.82	1	0	0	0	0	0.1	3	1	2	1	9.09
1983	Arecibo	0	0	0.00	2	0	0	0	0	3.2	0	3	2	4	1.36
1986	Mayagüez	1	0	0.00	1	1	1	1	0	9.0	0	3	0	5	0.33
1987	Caguas	0	0	3.00	3	0	0	0	0	6.0	2	5	2	3	1.17
1989	Mayagüez	1	0	3.00	1	1	0	0	0	6.0	2	7	1	5	1.33
1990	San Juan	1	0	0.00	2	0	0	0	0	5.0	0	0	1	7	0.20
1991	Santurce	0	0	7.04	3	0	0	0	0	7.2	6	7	4	7	1.43
1992	Mayagüez	0	1	3.11	2	2*	0	0	0	8.2	3	13	3	5	1.85
1997	Mayagüez	0	1	9.81	1	1	0	0	0	3.2	4	4	2	4	1.63
1998	Mayagüez	1	0	0.00	3	0	0	0	0	4.2	0	4	4	8	1.71
1999	Mayagüez	0	0	1.59	4	0	0	0	0	5.2	1	2	0	7	0.35
2003	Mayagüez	0	0	0.00	2	0	0	0	0	0.2	0	1	0	0	1.49
Total		4	2	3.10	25	5	1	1	0	61.0	21	50	21	56	1.16

- *Su participación en doce series lo convierten en el lanzador con más intervenciones en la historia del evento.*
- *Miembro de los campeones Lobos de Arecibo de 1983, Criollos de Caguas de 1987 e Indios de Mayagüez de 1992.*
- *Representó a Puerto Rico con todas las franquicias que componían su circuito.*
- *Ponchó a 56 bateadores en 61 episodios, segunda cantidad más alta de la historia. Las 61 entradas son la cifra máxima para un puertorriqueño en la segunda etapa.*
- *Realizó 25 salidas, segunda cantidad más alta de la historia.*

Durazo, Erubiel

Primera base. Nació el 23 de enero de 1974, en Hermosillo, Sonora, México.

Año	Equipo	Ave.	Slg.	JJ	VB	CA	H	TB	H2	H3	HR	CE	BR
1998	Mazatlán	.214	.214	5	14	1	3	3	0	0	0	1	0
2001	Hermosillo	.455	.909	6	22	3	10	20	1	0	3	6	0
2005	Mazatlán	.250	.400	6	20	2	5	8	0	0	1	5	0
2007	Hermosillo	.056	.111	5	18	2	1	2	1	0	0	1	0
Total		.257	.446	22	74	8	19	33	2	0	4	13	0

- *Batea y lanza a la zurda. Miembro de los Venados de Mazatlán, campeones de 2005.*
- *Jugador Más Valioso en la Serie del Caribe de 2001*
- *Líder en promedio de bateo, slugging, hits, total de bases alcanzadas y jonrones en la Serie de 2001*

Espino, Héctor

Inicialista.
Nació el 8 de junio de 1939 en Chichuahua, México.
Bateaba y tiraba: Derecho
Falleció el 7 septiembre de 1997.

Año	Equipo	Ave.	Slg.	JJ	VB	CA	H	TB	H1	H2	H3	HR	CE	BR
1971	Hermosillo	.348	.348	5	23	3	8	8	8	0	0	0	0	0
1974	Obregón	.428*	.667*	6	21	3	9	14	6	2	0	1	6	0
1975	Hermosillo	.217	.478	6	23	5	5	11	3	0	0	2*	4	0
1976	Hermosillo	.321	.536	6	28*	4	9	15*	5	3*	0	1*	7	0
1977	Mazatlán	.304	.435	6	23	2	7	10	6	0	0	1	2	0
1980	Hermosillo	.316	.474	5	19	2	6	9	5	0	0	1	3	0
1982	Hermosillo	.111	.111	5	18	2	2	2	2	0	0	0	0	0
Total		.297	.445	39	155	21	46	69	35	5	0	6	22	0

- *Participó en siete series alcanzando un promedio de bateo de .297 y un slugging de .445 en 155 turnos al bate.*
- *Electo Jugador Más Valioso en dos ocasiones, en 1974 y 1976.*
- *En 1976 fue parte de los Naranjeros de Hermosillo, primer equipo mexicano que obtuvo el título de campeón encabezando el evento en remolcadas con siete, siendo además colíder en bases alcanzadas (15) y batazos de doble mérito (3)*

Espinoza, Alvarado

Segunda base y campo corto.
Batea y tira: Derecho.
Nació el 19 de febrero de 1962 en Valencia, Carabobo, Venezuela.

Año	Equipo	Avg	JJ	VB	CA	H	TB	H2	H3	HR	CE	BR
1994	Magallanes	.350	6	20	1	7	9	2	0	0	1	1
1996	Magallanes	.333	5	15	1	5	8	3	0	0	2	0
1997	Magallanes	.409	5	22	5	9	14	2	0	1	2	0
Total		.368	16	57	7	21	31	7	0	1	5	1

- *Segundo más alto promedio de bateo de por vida entre los venezolanos con un mínimo de cincuenta turnos.*
- *Segundo más alto slugging de por vida para un venezolano con un mínimo de cincuenta turnos.*
- *Uno de cuatro venezolanos con slugging de más de quinientos puntos en Serie del Caribe.*

Esquer, Mercedes

Lanzador zurdo.
Nació el 2 de agosto de 1959 en Guasave, Sinaloa, México.

Año	Equipo	G	P	PCL	JJ	JI	JC	BL.	JS	IL	CL	HP	BB	SO	WHIP
1980	Hermosillo	0	0	0.00	1	0	0	0	0	4.0	0	5	3	2	2.00
1983	Culiacán	0	1	5.00	1	1	1	0	0	9.0	5	7	2	4	1.00
1988	Tijuana	0	0	1.29	1	1	0	0	0	7.0	1	4	1	3	0.71
1989	Mexicali	1	0	2.57	1	1	0	0	0	7.0	2	5	2	8	1.00
1990	Hermosillo	0	0	11.25	1	1	0	0	0	4.0	5	7	1	3	2.00
1991	Tijuana	0	0	0.00	1	1	0	0	0	6.0	0	5	3	5	1.33
1992	Hermosillo	0	1	4.27	1	1	0	0	0	6.1	3	4	3	5	1.11
Total		1	2	3.32	7	6	1	0	0	43.1	16	37	15	30	1.20

- *Participó en siete series.*
- *El lanzador zurdo mexicano de mejor actuación en Series del Caribe.*

Estrada, Paquín

Manager
Batea y tira: Derecho.
Nació el 12 de febrero de 1948 en Navojoa, Sonora, México.

- *Dirigió en siete series a equipos mexicanos, seis a los Tomateros de Culiacán y una a las Águilas de Mexicali.*
- *Condujo a ganar la corona de campeón a los Tomateros en 1996 y 2002.*
- *Logró marca de veinte y dos triunfos y veinte derrotas, el dirigente mexicano con más victorias en la historia de las series.*
- *Como jugador participó en ocho eventos en la posición de receptor. Cátcher de planta de los campeones de 1986 Águilas de Mexicali, disparando el hit que decidió la victoria que le otorgó el título.*

COMO DIRIGENTE

Año	Equipo	Pais	JG	JP	Pos.
1983	Culiacán	Mex	0	6	4to.
1985	Culiacán	Mex	3	3	2do.
1996	Culiacán	Mex	5	1	1ro.
1997	Culiacán	Mex	3	3	2do.
1999	Mexicali	Mex	2	4	4to.
2002	Culiacán	Mex	5	1	1ro.
2004	Culiacán	Mex	4	2	2do.
Total			22	20	

Año	Equipo	Ave.	Slg.	JJ	VB	CA	H	TB	H2	H3	HR	CE	BR
1971	Hermosillo	.250	.333	4	12	2	3	4	1	0	0	2	0
1974	Obregón	.217	.261	6	23	1	5	6	1	0	0	2	0
1978	Culiacán	.308	.308	5	13	0	4	4	0	0	0	0	0
1983	Culiacán	.214	.214	6	14	2	3	3	0	0	0	0	0
1984	Los Mochis	.067	.133	5	15	0	1	2	1	0	0	1	0
1985	Culiacán	.267	.467	6	15	3	4	7	3*	0	0	1	0
1986	Mexicali	.333	.333	5	18	2	6	6	0	0	0	3	0
1989	Mexicali	.000	.000	1	3	0	0	0	0	0	0	0	0
Total		.230	.283	38	113	10	26	32	6	0	0	9	0

Fields, Wilmer

Lanzador derecho y jardinero
Bateaba y tiraba: Derecho
Nació el 2 de agosto de 1922 en Manassas, Virginia, Estados Unidos.
Falleció el 4 de junio de 2004 en Manassas, Virginia, Estados Unidos.

COMO BATEADOR

Año	Equipo	Ave.	Slg.	JJ	VB	CA	H	TB	H2	H3	HR	CE	BR
1949	Mayagüez	.450	.700	6	20	8*	9	14	2	0	1*	6	0
1950	Caguas	.273	.545	6	11	1	3	6	0	0	1	2	0
1952	Caracas	.360	.720*	6	25	4	9*	18*	3	0	2*	7	0
Total		.375	.679	18	56	13	21	38	5	0	4	15	0

COMO LANZADOR

Año	Equipo	G	P	PCL	JJ	JI	JC	BL.	JS	IL	CL	HP	BB	SO	WHIP
1949	Mayagüez	0	1	11.57	2	1	0	0	0	7.0	9	15	5	3	2.86
1950	Caguas	1	0	1.00	1	1	1	0	0	9.0	1	5	4	6	1.00
Total		1	1	11.25	3	2	1	0	0	16.0	10	20	9	9	1.81

- *Participó en tres series de la primera etapa, dos con Puerto Rico y una con Venezuela.*
- *Su promedio de slugging es el mejor de la historia de la primera etapa y su promedio de bateo el segundo más alto.*

Flores, Miguel

Segunda Base. Nació el 16 de agosto de 1970, en Monterrey, Nuevo León, México.
Batea y tira a la derecha.

Año	Equipo	Ave.	Slg.	JJ	VB	CA	H	TB	H2	H3	HR	CE	BR
1994	Hermosillo	.250	.458	6	24	2	6	11	2	0	1	3	0
1995	Hermosillo	.304	.521	6	23	5	7	12	2	0	1	5	0
2001	Hermosillo	.273	.818	4	11	5	3	9	0	0	2	4	0
2005	Mazatlán	.423	.538	6	26	6	11	14	3	0	0	4	1
Total		.321	.547	22	84	18	27	46	7	0	4	16	1

- *Miembro de los Venados de Mazatlán, campeones de 2005.*
- *Su sluging de por vida es el noveno mejor de todos los tiempos y el número uno entre los méxicanos con un mínimo de 75 turnos al bate agotados.*
- *Su promedio de bateo de por vida es el segundo mejor entre los méxicanos con un mínimo de 75 turnos al bate agotados.*

Formental, Pedro

Jardinero central. Bateaba y tiraba: Zurdo. Nació el 19 de abril de 1915 en Báguanos, Provincia de Oriente, Cuba.
Falleció el 15 de septiembre de 1992 en Cleveland, Ohio, Estados Unidos.

Año	Equipo	Ave.	JJ	VB	CA	H	TB	H2	H3	HR	CE	B R
1951	Habana	.316	6	19	0	6	11	2	0	1	0	0
1952	Habana	.062	6	16	1	1	2	1	0	0	4	0
1953	Habana	.560*	6	25	4	14*	21	1	3*	0	8	0
Total		.350	18	60	5	21	34	4	3	1	12	0

- *Jugó en tres series con los Rojos de La Habana. Campeones en 1952.*
- *En 1953 impuso marca en promedio de bateo (.560) que perduró hasta 1971. Es el más alto promedio para una serie en la primera etapa y el cuarto mayor de la historia.*
- *En 18 juegos y sesenta turnos agotados disparó para promedio de .350 y slugging de .567. cuarto y sexto mejor en la lista histórica de la primera etapa*

García, Camaleón

Tercera base.
Batea y tira: Derecho
Nació el 11 de septiembre de 1929 en Sucre, Venezuela.

Año	Equipo	Ave.	Slg.	JJ	VB	CA	H	TB	H2	H3	HR	CE	BR
1950	Magallanes	.222	.444	5	18	3	4	8	1	0	1	2	1
1951	Magallanes	.238	.381	6	21	5	5	9	1	0	1	4	0
1952	Caracas	.000	.000	6	14	0	0	0	0	0	0	0	0
1954	Pastora	.348	.522	6	23	3	8	12	1	0	1	9*	1
1955	Magallanes	.261	.348	6	23	2	6	8	2	0	0	2	1
1957	Caracas	.154	.231	6	13	0	2	3	1	0	0	1	0
1959	Oriente	.417*	.625	6	24	5	10*	15	3*	1	0	3	1
1960	Rapiños	.333	.542	6	24	5	8	13	2	0	1	4	0
Total		.269	.425	47	160	23	43	68	11	1	4	25	4

García, Cornelio

Jardinero. Nació el 23 de enero de 1965, en Ensenada, México. Batea a la zurda y tira a la derecha.

Año	Equipo	Ave.	Slg.	JJ	VB	CA	H	TB	H2	H3	HR	CE	BR
1990	Hermosillo	.542	.720	6	24	7	13	19	3	0	1	5	0
1994	Hermosillo	.318	.318	6	22	1	7	7	0	0	0	0	0
1995	Hermosillo	.158	.158	6	19	1	3	3	0	0	0	1	0
Total		.354	.446	18	65	9	23	29	3	0	1	6	0

- *Líder de promedio de bateo, hits conectados y dobles en la serie de 1990.*
- *Su promedio de bateo de por vida es el segundo más alto para un mexicano con un mínimo de 60 turnos al bate*

Gómez, Rubén

Lanzador derecho.
Nació el 13 de julio de 1927 en Arroyo, Puerto Rico
Falleció el 26 de julio de 2004 en Carolina, Puerto Rico.

Año	Equipo	G	P	PCL	JJ	JI	JC	BL.	JS	IL	CL	HP	BB	SO	WHIP
1950	Caguas	0	0	2.25	4*	0	0	0	1	12.0	3	12	3	4	1.25
1951	Santurce	2*	0	1.38	3	1	1	0	1*	13.0	2	10	4	4	1.08
1953	Santurce	1	0	6.75	2	1	1*	0	0	8.0	6	10	6	3	2.00
1954	Caguas	1	0	2.00	1	1	1	0	0	9.0	2	5	4	10	1.00
1955	Santurce	1	0	4.05	2	2*	1	0	0	13.1	6	7	5	9	0.90
1959	Santurce	1	1	3.00	2	2*	1	0	0	15.0	5	16	1	13	1.13
1971	Santurce	0	1	4.50	2	0	0	0	0	4.0	2	3	2	2	1.25
Total		4	2	3.15	12	3	4	0	1	74.1	26	63	25	45	1.18

- *Participó en siete series, seis en la primera etapa y una en la segunda.• Parte del equipo campeón de Puerto Rico en cuatro ocasiones. Tres con los Cangrejeros de Santurce (1951, 1953 y 1955) y una con los Criollos de Caguas en 1954. En esos eventos le acreditaron cinco victorias sin derrotas y logró PCL de 3.32 en 43.1 entradas.*
- *Co-líder en entradas lanzadas y juegos completos en la historia con 74.1 y cinco.*

González, Juan -Igor-

Jardinero. Nació el 20 de octubre de 1969 en Arecibo, Puerto Rico
Batea y tira: Derecho

Año	Equipo	Ave.	Slg.	JJ	VB	CA	H	TB	H2	H3	HR	CE	BR
1990	San Juan	.280	.560	6	25	5	7	14	1	0	2	5	0
1995	San Juan	.375	.667	6	24	3	9	16	1	0	2	6	0
2007	Carolina	.385	.462	6	26	3	10	12	2	0	0	1	0
Total		.347	.560	18	75	11	26	42	4	0	4	12	0

- *Su promedio de bateo es el sexto mejor de por vida de las Series del Caribe y su slugging el séptimo, entre los bateadores con un mínimo de 75 VB.*
- *Miembro del equipo campeón Senadores de San Juan de 1995.*

Heredia, Ubaldo

Lanzador derecho
Nació el 4 de mayo de 1956 en Ciudad Bolívar, Bolívar, Venezuela.

Año	Equipo	G	P	PCL	JJ	JI	JC	BL.	JS	IL	CL	HP	BB	SO	WHIP
1978	Caracas	0	0	26.87	2	0	0	0	0	0.2	2	0	4	1	5.97
1980	Caracas	0	0	0.00	2	0	0	0	0	2.2	0	3	1	1	1.50
1982	Caracas	0	0	0.00	1	0	0	0	0	0.2	0	0	1	0	1.49
1986	La Guaira	1	0	0.00	1	1	0	0	0	7.0	0	3	1	3	0.57
1987	Caracas	1	0	2.25	1	1	0	0	0	8.0	2	7	1	11	1.00
1988	Caracas	0	0	2.25	1	1	0	0	0	4.0	1	6	1	2	1.75
Total		2	0	1.96	6	3	0	0	0	23.0	5	19	9	18	1.22

- *Participó en seis series. Miembro de los Leones de Caracas, campeones en 1982.*

Jiménez, Alfonso Houston

Campo Corto.
Batea y tira: Derecho.
Nació el 30 de octubre de 1957 en Ciudad de México, Distrito Federal, México.

Año	Equipo	Ave.	Slg.	JJ	VB	CA	H	TB	H2	H3	HR	CE	BR
1985	Culiacán	.409	.454	6	22	3	9*	10	1	0	0	3	0
1986	Mexicali	.321	.321	6	28	3	9	9	0	0	0	4	2
1988	Tijuana	.280	.440	6	25	1	7	11	4*	0	0	5*	0
1989	Mexicali	.320	.440	6	25	4	8	11	3*	0	0	0	0
Total		.330	.410	24	100	11	33	41	8	0	0	12	2

- *Participó en cuatro series. Miembro de los campeones Águilas de Mexicali en 1986.*
- *Promedio de bateo de por vida de .330 en cien turnos, el cuarto más alto entre los que han agotado cien veces al bate y el mejor entre los jugadores mexicanos.*

León, Lerma

Ejecutivo-Propulsor.
Nació el 1ro de marzo de 1937 en Álamos, Sonora, México.

- *Presidente de la Liga Mexicana del Pacífico en el periodo de 1981-82 a 1984-85 y de 1989-90 a 1999-2000, un total de quince temporadas.*
- *Bajo su presidencia México ganó las series de 1986 y 1996.*
- *Diseñó y propuso el modelo económico que rige en la actualidad el evento el cual lo convirtió en rentable tanto en el plano deportivo como económico. Fue implementado a partir de la serie de 1992.*

Ley, Juan Manuel Ley

- *Juan Manuel Ley fue junto con su padre, Juan Ley Fong, fundador de Tomateros de Culiacán hace 50 años, con 10 campeonatos y siete subcampeonatos.*
- *En Liga Mexicana fue presidente de Saraperos de Saltillo comprando la franquicia en 1998.*

Llenas, Winston

Tercera base. Batea y tira: Derecho. Nació el 23 de septiembre de 1943 en Santiago, República Dominicana.

Año	Equipo	Ave.	Slg.	JJ	VB	CA	H	TB	H2	H3	HR	CE	BR
1972	Águilas	.380	.429	6	21	1	8	9	1	0	0	3	0
1975	Águilas	.360	.440	6	25	1	9	11	2	0	0	4	0
1976	Águilas	.304	.478	6	23	4	7	11	1	0	1	3	0
1978	Águilas	.286	.286	3	7	0	2	2	0	0	0	2	0
Total		.342	.434	21	76	6	26	33	4	0	1	12	0

• Participó en cuatro series. • Como Gerente General y Presidente de Águilas Cibaeñas obtuvieron el cetro de campeones cinco veces.

• Manager de Águilas Cibaeñas en las series de 1986 y 1987.

López Díaz, Horacio

Ejecutivo-Propulsor

Nació el 2 de junio de 1931 en Hermosillo, Sonora, México

Falleció el 12 de agosto de 1992

• Presidente de la Liga Mexicana del Pacífico en los periodos de 1962-63 a 1966-67 y de 1968-69 a 1980-81. Como tal fue el máximo representante de su circuito cuando en 1976 se coronaron campeones los Naranjeros de Hermosillo.

• Gestor principal en México para incorporar la Liga Mexicana del Pacífico a la Confederación del Caribe.

• Comisionado de la Confederación de Béisbol del Caribe desde 1987 hasta 1991.

López, Héctor

Tercera Base. Batea y tira: Derecho Nació el 8 de julio de 1929 en Colón, Panamá

Año	Equipo	Ave.	Slg.	JJ	VB	CA	H	TB	H2	H3	HR	CE	BR
1951	Spur Cola	.143	.143	2	7	1	1	1	0	0	0	0	0
1956	Chesterfield	.292	.542	6	24	4	7	13	0	0	2	6	1
1957	Balboa	.125	.125	6	24	2	3	3	0	0	0	3	1
1958	Carta Vieja	.435	.565	6	23	4	10	13	3	0	0	3	1
1960	Marlboro	.370	.778	6	27	5	10*	21*	0	1	3*	10	1
Total		.295	.486	26	105	16	31	51	3	1	5	22	4

• Participó en cinco series con equipos de Panamá en la primera etapa. El jugador de esa nación con más brillante actuación en estos eventos.

• Co-líder de jonrones de por vida en la primera etapa con cinco.

• Remolcó 22 anotaciones, la segunda cantidad más alta de la primera etapa.

Magallanes, Ever

Segunda base. Batea: Zurdo. Tira: Derecho. Nació el 6 de noviembre de 1965 en El Sauz, Chihuahua, México.

Año	Equipo	Ave.	Slg.	JJ	VB	CA	H	TB	H2	H3	HR	CE	BR
1996	Culiacán	.250	.292	6	24	5	6	7	1	0	0	1	0
1997	Culiacán	.526	.684	6	19	7	10	13	0	0	1	2	0
1999	Mexicali	.333	.625	6	24	5	8	15	1	0	2	7	0
Total		.358	.522	18	67	17	24	35	2	0	3	10	0

• Participó en tres series.

• Miembro del equipo campeón Tomateros de Culiacán en 1996.

• En 67 turnos conectó para promedio ofensivo de .358, el más alto para un mexicano con un mínimo de cincuenta veces al bate en estos eventos. • Con slugging de .522 consigue el tercero mejor de la historia para un mexicano.

Maldonado, Cándido

Jardinero Batea y tira: Derecho. Nació el 5 de septiembre de 1960 en Humacao, Puerto Rico.

Año	Equipo	Ave.	Slg.	JJ	VB	CA	H	TB	H2	H3	HR	CE	BR
1983	Arecibo	.348	.478	6	23	8*	8	11	0	0	1	5	0
1984	Mayagüez	.367	.474	6	19	3	7	9	0	1	0	5	0
1987	Caguas	.303	.697	7	33	9*	10*	23*	1	0	4*	7	3
Total		.333	.573	19	75	20	25	43	1	1	5	17	3

• Jugó en tres series. En dos fue miembro del equipo campeón, los Lobos de Arecibo de 1983 y los Criollos de Caguas de 1987.

• Su promedio al bate de por vida de .333 y su slugging de .573 son el décimo y el séptimo mejor entre los que agotaron un mínimo de 75 turnos.

Marrero, Conrado

Lanzador derecho. Nació el 25 de abril de 1911 en Sagua La Grande, Villa Clara, Cuba. Falleció el 23 de abril de 2014 en La Habana, Cuba.

Año	Equipo	G	P	PCL	JJ	JI	JC	BL.	JS	IL	CL	HP	BB	SO	WHIP
1949	Almendares	1	0	1.00	1	1	1	0	0	9.00	1	4	3	5	0.78
1950	Almendares	0	2	3.86	2	1	0	0	0	7.00	3	9	0	3	1.71
1954	Almendares	1	0	0.00	1	1	1	1	0	9.00	0	5	2	4	0.78
1957	Marianao	0	0	2.70	1	1	0	0	0	3.33	1	5	0	0	1.50
Total		2	2	1.59	5	4	2	1	0	28.33	5	23	5	12	0.99

- *En 1954, fue el primer hispano en lanzar una blanqueada en Serie del Caribe.*
- *Miembro de los campeones Alacranes de Almendares de 1949 y Tigres de Marianao de 1959.*

Martínez, Carmelo

Primera base. Batea y tira: Derecho. Nació el 28 de julio de 1960 en Dorado, Puerto Rico.

Año	Equipo	Ave.	Slg.	JJ	VB	CA	H	TB	H2	H3	HR	CE	BR
1983	Arecibo	.200	.600	4	10	1	2	6	1	0	1	2	0
1984	Mayagüez	.182	.500	6	22	4	4	11	1	0	2	4	0
1985	San Juan	.174	.478	6	23	4	7	11	1	0	2	6	1
1987	Caguas	.555*	1.055*	7	18	6	10*	19	0	0	3	11*	0
1994	San Juan	.318	.545	6	22	4	7	12	2	0	1	2	0
1995	San Juan	.235	.412	6	17	5	4	7	0	0	1	5	0
Total		.304	.589	35	112	24	34	66	5	0	10	30	1

- *Participó en seis series con Puerto Rico obteniendo el título de campeón con tres equipos diferentes, Arecibo en 1983, Caguas en 1987 y San Juan en 1995.*
- *Jugador Más Valioso de la serie de 1987 cuando conquistó las coronas de promedio de bateo (.555), slugging (1.055), hits (10) y carreras remolcadas (11). Esta última cifra es récord para un puertorriqueño en estos eventos.*
- *Logró un slugging de por vida de .589 el mejor de todos los tiempos entre los bateadores que agotaron un mínimo de cien turnos.*
- *Disparó diez jonrones en 112 veces al bate, el mejor porcentaje entre los que agotaron cien turnos y uno de tres que lograron cifras dobles en ese tipo de batazo.*

Martínez, Edgar

Tercera base y bateador designado. Batea y tira: Derecho. Nació el 2 de enero de 1963 en Nueva York, Estados Unidos.

Año	Equipo	Ave.	Slg.	JJ	VB	CA	H	TB	H2	H3	HR	CE	BR
1985	San Juan	.333	.333	6	15	0	5	5	0	0	0	2	1
1990	San Juan	.346	.385	6	26	2	9	10	1	0	0	0	0
1995	San Juan	.370	.407	6	27	2	10	11	1	0	0	9	0
Total		.353	.382	18	68	4	24	26	2	0	0	11	1

- *Jugó en tres series con equipos de Puerto Rico como nativo.*
- *Parte del equipo campeón, Senadores de San Juan, en el evento de 1965.*

Mays, Willie

Jardinero central. Batea y tira: Derecho. Nació el 6 de mayo de 1931 en Westfield, Alabama, EEUU

Año	Equipo	Ave.	Slg.	JJ	VB	CA	H	TB	H2	H3	HR	CE	BR
1955	Santurce	.440	.840*	6	25	6	11*	21*	0	2	2	8*	1

- *Jardinero central de los campeones Cangrejeros de Santurce de Puerto Rico en 1955.*
- *Enseñó en el evento una brillante combinación de defensa, velocidad y bateo.*
- *Disparó de hit en diez de sus últimos doce turnos en esa serie.*

Miñoso, Orestes

Jardinero. Batea y tira: Derecho. Nació el 29 de noviembre de 1925 en La Habana, Cuba.

Año	Equipo	Ave.	Slg.	JJ	VB	CA	H	TB	H2	H3	HR	CE	BR
1957	Marianao	.391	.391	6	23	5	9	9	0	0	0	6*	1
1958	Marianao	.364	.500	6	22	4	8	11	1	1	0	2	0
Total		.378	.444	12	45	9	17	20	1	1	0	8	1

- *Jugó en las series de 1957 y 1958 con los Tigres de Marianao de Cuba, obteniendo en ambas ocasiones el título de campeones.*
- *En sus actuaciones enseñó una magistral combinación de bateo, velocidad y defensa que lo caracterizó en toda su carrera.*

Morales, Pablo

Ejecutivo-Propulsor

- *Co-propietario de los Leones de Caracas. Narrador. Secundó con a su socio Oscar Prieto Ortiz en la idea de producir la Serie del Caribe, siendo pieza clave en el diseño del evento.*
- *Parte principal del equipo gerencial que estructuró a los Leones de Caracas que participaron en las series de 1953 y 1957.*

Mota, Manuel

Jardinero.
Batea y tira: Derecho
Nació el 18 de febrero de 1938 en Santo Domingo, República Dominicana

Año	Equipo	Ave.	Slg.	JJ	VB	CA	H	TB	H2	H3	HR	CE	BR
1970	Licey	.286	.321	8	28	3	8	9	1	0	0	1	1
1971	Licey	.579*	.842*	5	19	5	11*	16	1	2*	0	4	0
1973	Licey	.500*	.625	6	24	5	11	15*	0	2*	0	5	0
1974	Licey	.200	.200	3	5	1	1	1	0	0	0	1	0
1976	Águilas	.238	.429	5	21	5	4	9	0	2	0	3	1
1977	Licey	.375	.750	3	8	2	3	6	0	0	1	2	0
Total		.362	.533	30	105	21	38	56	2	6	1	16	2

- *Participó en seis series obteniendo el título de campeón en tres de ellas, en una, la de 1971, actuando como manager y jugador. Las otras fueron en 1973 y 1977.*
- *Jugador Más Valioso de la serie de 1971. Disparó para promedio de .579 superando la marca de .560 impuesta en 1953 la cual perduró hasta 1997.*
- *Su promedio de bateo vitalicio de .362 es el más alto de la historia entre los bateadores que han agotado más de cien turnos en estos eventos.* • *Líder en batazos de triple mérito de por vida con seis.*

Navarrete, Juan

Segunda Base
Batea: Zurdo. Tira: Derecho.
Nació el 22 de septiembre de 1953 en Gómez Palacio, Durango, México.

Año	Equipo	Ave.	Slg.	JJ	VB	CA	H	TB	H2	H3	HR	CE	BR
1973	Obregón	.000	.000	3	0	2	0	0	0	0	0	0	0
1974	Obregón	.312	.312	6	16	3	5	5	0	0	0	0	0
1983	Culiacán	.261	.261	6	23	0	6	6	0	0	0	1	0
1985	Culiacán	.533*	.533	4	15	2	8	8	0	0	0	2	1
1986	Mexicali	.250	.357	6	28	4	7	10	1	1	0	2	1
Total		.317	.354	25	82	11	26	29	1	1	0	5	2

- *Jugó en cinco series, siendo parte de los campeones Águilas de Mexicali en 1986.*
- *Su promedio de bateo vitalicio es el tercero mejor entre los mexicanos con un mínimo de ochenta turnos agotados.*

Olivares, Oswaldo

Jardinero
Batea y tira: Zurdo.
Nació el 15 de septiembre de 1954 en Caracas, Distrito Federal, Venezuela.

Año	Equipo	Ave.	Slg.	JJ	VB	CA	H	TB	H2	H3	HR	CE	BR
1977	Magallanes	.200	.400	3	10	2	2	4	0	1	0	0	0
1978	Caracas	.400	.400	3	10	1	4	4	0	0	0	2	1
1979	Magallanes	.435	.435	6	23	4	10	10	0	0	0	2	1
1980	Caracas	.348	.475	6	23	6	8	11	1	1	0	2	1
Total		.364	.439	18	66	13	24	29	1	2	0	6	3

- *Jugó en cuatro series, siendo parte de los campeones Navegantes de Magallanes de 1979.*
- *En 66 turnos disparó para promedio de .364, el más alto para un venezolano en estos eventos.*

Orozco, Jaime

Lanzador derecho. Nació el 16 de marzo de 1962, en Ciudad Juárez, Chihuahua, México.

Año	Equipo	G-P	PCL	JJ	JI	JC	IL	C	CL	HP	BB	SO	WHIP
1986	Mexicali	.2-0	0.00	2	1	1	10.2	0	0	7	3	12	0.94
1987	Mazatlán	0-1	5.63	2	1	0	8.0	5	5	5	3	6	1.00
1988	Tijuana	.1-1	6.75	2	2	0	9.1	8	7	15	1	4	1.71
Total		.3-2	3.86	6	4	1	28.0	13	12	27	7	22	1.21

- *Principal lanzador de Águilas de Mexicali, campeones de 1986.*

Otero Suro, Rodrigo

Ejecutivo-Propulsor
Nació el 26 de junio de 1915 en Vega Baja, Puerto Rico
Falleció el 26 de junio de 2011 en Vega Baja, Puerto Rico.

- *Miembro de la delegación de Puerto Rico que asistió en 1948 a la reunión en Miami donde surgió la Confederación de Béisbol del Caribe.*
- *Como presidente de la liga de béisbol de Puerto Rico impulsó el renacimiento de la Serie del Caribe en 1970.*
- *Propició la incorporación de México como miembro de la Confederación de Béisbol del Caribe en 1971.*
- *Primer Comisionado de la Confederación de Béisbol del Caribe desde 1970 hasta 1986.*

Padrón Panza, Pedro

Ejecutivo-Propulsor

Nació el 16 de septiembre de 1920

Falleció el 1ro. de abril de 1999 en Caracas, Venezuela

- *Fundador y propietario de los Tiburones de La Guaira en la liga de Venezuela.*
- *Uno de los principales responsables del renacimiento de la Serie del Caribe en 1970.*
- *En cuatro ocasiones durante su mandato los Tiburones representaron a Venezuela en la Serie del Caribe.*

Pascual, Camilo

Lanzador derecho. Nació: La Habana, Cuba el 20 de enero de 1934

Año	Equipo	G	P	PCL	JJ	JI	JC	BL.	JS	IL	CL	HP	BB	SO	WHIP
1956	Cienfuegos	2*	0	2.00	2	2*	2*	1	0	18.0	4	10	3	11	0.72
1959	Almendares	2	0	1.50	2	2*	2*	0	0	18.0	3	10	2	16	0.67
1960	Cienfuegos	2*	0	2.24	2	2*	1	1	0	16.1	4	12	5	15	1.06
Total		6	0	1.90	6	6	1	2	0	52.1	11	32	10	42	0.81

- *Participó en tres series como lanzador de cabecera del equipo de su país, ganando el cetro de campeones en cada una de ellas.*
- *Uno de tres lanzadores que completaron dos blanqueadas.*
- *Co-líder de por vida en juegos completos con cinco.*
- *Líder de por vida en WHIP y menos hits permitidos por nueve episodios lanzados.*
- *Su PCL de 1.89 es el séptimo mejor de la historia.*
- *Su proporción de 4.2 SOxBB es la sexta mejor de la historia.*

Pellot Power, Víctor

Primera y tercera base. Batea y tira: Derecho. Nació el 1ro. de noviembre de 1927 en Arecibo, Puerto Rico.

Año	Equipo	Ave.	Slg.	JJ	VB	CA	H	TB	H2	H3	HR	CE	BR
1950	Caguas-Guay.	.176	.176	7	17	0	3	3	0	0	0	0	0
1952	San Juan	.217	.217	6	23	1	5	5	0	0	0	1	2
1953	Santurce	.417	.542	6	24	6	10	13	0	0	1	3	0
1954	Caguas	.346	.423	6	26*	2	9*	11	2	0	0	3	0
1956	Caguas	.304	.435	6	23	3	7	10	0	0	1	3	0
1958	Caguas	.458	.625	6	24	4	11	15	4*	0	0	9*	0
1959	Santurce	.227	.318	6	22	3	5	7	0	1	0	1	1
1960	Caguas	.000	.000	3	12	0	0	0	0	0	0	0	0
Total		.292	.374	46	171	19	50	64	6	1	2	20	3

- *Jugó en ocho de las once series efectuadas en la primera etapa. Parte de los campeones Cangrejeros de Santurce de 1953 y Criollos de Caguas de 1954.*
- *Líder en hits conectados con 50 en la primera etapa.*

Peña, Orlando

Tercera base. Batea y tira: Derecho Nació el 11 de septiembre de 1929 en Sucre, Venezuela.

Año	Equipo	G	P	PCL	JJ	JI	JC	BL.	JS	IL	CL	HP	BB	SO	WHIP
1959	Almendares	1	1	1.02	2	2*	2*	0	0	17.2	2	8	3	13	0.62*
1960	Cienfuegos	1	0	3.60	4*	1	0	0	1	10.0	4	10	3	9	1.30
1970	Magallanes	2*	0	2.00	2	2*	2*	0	0	18.0*	4	17	2	13	1.06
1971	La Guaira	1	0	0.00	3*	0	0	0	0	3.0	0	4	3	2	2.33
Total		5	1	1.85	11	5	4	0	1	48.2	10	39	11	37	1.04

- *Participó en cuatro series, dos en la primera etapa con su natal Cuba y dos en la segunda con Venezuela.*
- *Parte de los equipos campeones cubanos de 1959 y 1960, Almendares y Cienfuegos y del primer campeón venezolano, Magallanes, en 1970.*
- *Promedio de Carreras Limpias permitidas de 1.85 en 48.2 entradas, el segundo mejor entre los lanzadores con más de 45 episodios completados de por vida.*
- *Realizó cinco aperturas, completando cuatro de ellas, segunda cifra más alta de la historia.*

Peña, Tony

Receptor. Nació el 4 de junio de 1957 en Montecristi, Rep. Dominicana. Batea y lanza a la derecha.

Año	Equipo	Ave.	Slg.	JJ	VB	CA	H	TB	H1	H2	H3	HR	CE	BR
1979	Águilas	.000	.000	1	0	0	0	0	0	0	0	0	0	0
1980	Licey	.143	.143	3	7	0	1	1	1	0	0	0	0	0
1982	Escogido	.125	.333	6	24	3	3	8	0	2	0	1	1	0
1986	Águilas	.360	.440	6	15	3	9	11	7	2	0	0	4	1
1987	Águilas	.250	.333	7	24	4	6	8	4	2	0	0	1	0
1993	Águilas	.292	.417	7	24	3	7	10	6	0	0	1	3	0
1996	Águilas	.313	.313	6	15	1	5	5	5	0	0	0	1	1
1997	Águilas	.000	.000	2	6	0	0	0	0	0	0	0	0	0
Total		.270	.374	38	115	14	31	43	23	6	0	2	10	2

- *Miembro de los campeones Tigres del Licey de 1980 y Águilas Cibaeñas de 1997.*

Pérez, Neifi

Campo Corto y segunda base.
Batea: Ambidextro. Tira: Derecho.
Nació el 2 de junio de 1973 en Villa Mella, Santo Domingo, República Dominicana.

Año	Equipo	Ave.	Slg.	JJ	VB	CA	H	TB	H2	H3	HR	CE	BR
1997	Águilas	.000	.000	4	10	0	0	0	0	0	0	0	0
1998	Águilas	.444*	.778*	6	27	9*	12*	21*	6*	0	1	5	0
1999	Licey	.400	.533	7	30	6	12*	16	1	0	1	6	0
2000	Águilas	.296	.333	6	27	5	8	9	1	0	0	4	1
Total		.340	.489	23	94	20	32	46	8	0	2	15	1

- *Participó en cuatro series. Miembro de los campeones Águilas Cibaeñas de 1998 y Tigres del Licey de 1999. Elegido Jugador Más Valioso en cada uno de esos eventos.*
- *Elegido Jugador Más Valioso del evento en 1998 y 1999.*
- *En las series de 1997 y 1998 conectó de hit en todos los juegos hilvanando una cadena de catorce partidos consecutivos disparando incogibles incluyendo el evento del 2000 con lo que impuso la marca en ese sentido.*
- *Su promedio vitalicio de .340 es el octavo más alto de por vida.*

Pichardo, Ernesto Monchín

Ejecutivo-Propulsor
•Nació el 8 de noviembre de 1924 en Santo Domingo, RD
Falleció el 18 de abril de 2006 en Miami, Florida, Estados Unidos.

- *Importante gestor de la incorporación del béisbol dominicano a la Confederación del Caribe en 1970 y posteriormente uno de sus principales sustentadores.*
- *Al frente de los Tigres del Licey como su máximo ejecutivo obtuvo la corona de campeón en las series de 1971, 1973, 1977, 1980, 1985 y 1991.*

Pizarro, Juan

Lanzador zurdo.
Nació el 7 de febrero de 1937 en Santurce, Puerto Rico.

Año	Equipo	G	P	PCL	JJ	JI	JC	BL.	JS	IL	CL	HP	BB	SO	WHIP
1958	Caguas	1	0	3.33	3*	2*	1	1*	0	16.2	6	9	6	29*	0.93
1960	Caguas	1	1	6.38	2	2*	0	0	0	14.1	10	14	8	16*	1.56
1971	Santurce	0	0	7.20	1	1	0	0	0	5.0	4	8	0	3	1.60
1973	Santurce	1	1	5.68	2	2	1*	0	0	11.1	7	14	4	6	1.62
1976	Bayamón	1	0	0.00*	1	1	1*	1*	0	9.0*	0	3	4	8	0.78*
Total		4	2	4.31	9	8	3	2	0	56.1	27	48	22	62	1.07

• Participó en cinco series, dos en la primera etapa y tres en la segunda. • En 1958 impuso marca de cantidad y porcentaje de ponches cuando abanicó a 29 rivales en 16.2 de entradas. Ese año, el 2 de febrero, logró el juego más dominante conseguido por lanzador alguno en la historia de estos eventos al blanquear al equipo de Panamá ponchando a 17 para imponer una marca, aceptando apenas dos hits y concediendo tres bases por bolas. • Uno de tres lanzadores en lograr dos blanqueadas en Serie del Caribe y el único con una en cada etapa. • Líder en ponches propinados de por vida con 62 en 56.1 entradas.

Polonia, Luis

Jardinero. Nació el 10 de diciembre de 1953 en Santiago, Rep. Dominicana. Batea y lanza a la zurda.

Año	Equipo	Ave.	Slg.	JJ	VB	CA	H	TB	H1	H2	H3	HR	CE	BR
1986	Águilas	.333	.667	4	6	2	2	4	1	0	1	0	5	0
1987	Águilas	.257	.257	7	35	4	9	9	9	0	0	0	2	0
1988	Escogido	.176	.294	5	17	5	3	5	2	0	1	0	0	1
1993	Águilas	.357	.428	4	14	2	5	6	4	1	0	0	4	0
1996	Águilas	.333	.458	6	24	3	8	11	5	3	0	0	1	1
1997	Águilas	.280	.560	6	25	5	7	14	4	1	0	2	9	0
1998	Águilas	.308	.385	6	26	4	8	10	6	2	0	0	3	2
1999	Licey	.474	.579	6	19	6	9	11	7	2	0	0	0	2
2000	Águilas	.333	.444	6	27	3	9	12	7	1	1	0	4	1
2001	Águilas	.364	.500	6	22	4	8	11	5	3	0	0	2	1
2003	Águilas	.344	.469	7	32	5	11	15	7	4	0	0	3	0
2005	Águilas	.227	.273	6	22	3	5	6	4	1	0	0	2	2
2007	Águilas	.281	.375	6	32	3	9	12	7	1	1	0	2	0
2008	Águilas	.091	.091	3	11	1	1	1	1	0	0	0	0	0
Total		.301	.407	78	312	50	94	127	69	19	4	2	37	10

- *Participó en catorce Serie del Caribe contribuyendo como parte del equipo campeón en siete ocasiones, marca en ambos renglones.*
- *Campeón con: Águilas Cibaeñas en 1997, 1998, 2001, 2003 y 2007. Leones del Escogido en 1988. TigresdelLiceyen 1999.*
- *Líder de por vida en Juegos Jugados, Veces al Bate, Hits y Dobles.*

Prieto Ortíz, Oscar

Ejecutivo-Propulsor

Nació el 1ro. de agosto de 1905 en Ciudad Bolívar, Venezuela. Falleció el 10 de agosto de 1983 en Caracas, Venezuela.

- *Co-propietario de los Leones de Caracas. Publicista y narrador. Fue ideólogo y principal propiciador de la Serie del Caribe al palpar el éxito de la Serie Interamericana que se efectuaba desde 1946 en Caracas, Venezuela. En la reunión de la ligas de béisbol profesional del Caribe con la participación del béisbol de Estados Unidos en el invierno de 1948 efectuada en Miami propuso la creación de este evento.*
- *Principal ejecutivo de los Leones como campeones participantes en las series de 1953 y 1957.*

Quintana, Carlos

Jardinero y primera base. Nació el 26 de agosto de 1965 en Mamporal, Miranda, Venezuela. Batea y tira: Derecho.

Año	Equipo	Ave.	Slg.	JJ	VB	CA	H	TB	H2	H3	HR	CE	BR
1989	Zulia	.375	.625	5	24	5	9	15	3	0	1	4	0
1990	Caracas	.364	.591	6	22	4	8	13	2	0	1	5	0
1992	Zulia	.269	.269	6	26	4	7	7	0	0	0	1	0
Total		.333	.486	17	72	13	24	35	5	0	2	10	0

- *Miembro de los campeones Águilas del Zulia en 1989.*
- *En las series de 1989 y 1990 acumuló promedio de bateo de .370 y slugging de .609.*
- *Co-líder en dobles en la Serie de 1989.*

Ramírez, Felo

Periodista y narrador- Propulsor

Nació el 22 de junio de 1921 en Bayamo, Cuba.

- *Narrador en 34 ediciones de la Serie del Caribe desde la primera de 1949 efectuada en La Habana.*
- *Una de las voces más respetadas del béisbol en toda Hispanoamérica.*

Reyes, Napoleón

Manager

Nació el 24 de noviembre de 1919 en Santiago de Cuba, Cuba.

Falleció el 15 de septiembre de 1955 en Miami, Fl, EEUU.

- *Condujo a Tigres de Marianao a obtener el cetro de campeones en las Series del Caribe de 1957 y 1958*
- *Único dirigente en obtener dos títulos de campeón en la primera etapa de las Series del Caribe.*

ESTADÍSTICAS COMO DIRIGENTE

Año	Eq.	País	JG	JP	Pos.
1954	Pastora	Ven	2	4	4to.
1957	Marianao	Cub	5	1	1ro.
1958	Marianao	Cub	4	2	1ro.
	Total		11	7	

Reyes, Benjamín

Manager. Nació el 18 de febrero de 1957, en Nacozari, Sonora, México
Falleció el 10 de diciembre de 1991.

- *Dirigió en cuatro ocasiones en Serie del Caribe. Campeón en 1976 y 1986.*

ESTADÍSTICAS COMO DIRIGENTE

Año	Sede	Equipo	JG	JP	Pos.
1975	Puerto Rico	Hermosillo	3	3	2do.
1976	Santo Domingo	Hermosillo	5	1	1ro.
1980	Santo Domingo	Hermosillo	2	4	4to.
1986	Maracaibo	Mexicali	4	2	1ro.
	Total		14	10	

Robinson, Humberto

Lanzador derecho
Nació el 25 de junio de 1930 en Colón, Panamá
Falleció el 29 de septiembre de 2009 en Brooklyn, Nueva York, Estados Unidos

Año	Equipo	G	P	PCL	JJ	JI	JC	BL.	JS	IL	CL	HP	BB	SO	WHIP
1953	Chesterfield	1	0	5.63	2	1	0	0	0	8.0	5	13	8	4	2.63
1954	Carta Vieja	0	0	7.50	2	1	0	0	0	6.0	5	9	2	3	1.83
1955	Carta Vieja	1	0	1.78	1	1	0	0	0	10.1	2	8	5	12*	1.29
1956	Chesterfield	0	1	3.46	1	1	0	0	0	5.2	2	6	1	1	1.35
1958	Carta Vieja	2*	0	1.00	2	2*	2*	1*	0	18.0*	2	14	3	13	0.94
1960	Marlboro	0	1	10.88	3	2*	0	0	0	9.1	11	19	4	3	2.53
Total		4	2	4.24	11	8	2	1	0	57.1	27	69	23	36	1.60

- *Participó en seis series completando 57.1 entradas, la quinta cifra más alta de la historia.*
- *En la serie de 1955 fue líder en proporción de ponches propinados y cantidad de abanicados con doce en 10.1 de entradas.*

Rodríguez Herández, Armando

Árbitro.
Nació el 6 de diciembre de 1922 en Arcos de Canasí, Cuba.
Falleció el 27 de octubre de 2008 en Veracruz, México.

- *Fue árbitro en 16 Series del Caribe, dos en la primera etapa representando a Cuba en 1953 y 1957 y en catorce de la segunda etapa representando a la liga de Venezuela.*
- *Considerado uno de los mejores árbitros de todos los tiempos.*

Rodríguez Olmo, Luis

Jardinero central.
Batea y tira: Derecho.
Nació el 11 de agosto de 1919 en Arecibo, Puerto Rico.

Año	Equipo	Ave.	Slg.	JJ	VB	CA	H	TB	H2	H3	HR	CE	BR
1950	Caguas-Guay.	.292	.292	7	24	2	7	7	0	0	0	1	1*
1951	Santurce	.416	.833*	6	24	5	10	20*	1	0	3*	9	0
1952	San Juan	.192	.346	6	26	3	5	9	1	0	1	3	0
1955	Santurce	.500	.500	2	2	0	1	1	0	0	0	0	0
Total		.303	.487	21	76	10	23	37	2	0	4	13	1

- *Participó en cuatro series de la primera etapa con Puerto Rico. Miembro de los campeones Cangrejeros de Santurce en 1951 y 1955.*
- *Jugador Más Valioso de la serie de 1951. • En 1951 fue el primer bateador en disparar tres cuadrangulares en una Serie del Caribe.*

Rodríguez, Héctor

Tercera Base.
Bateaba y tiraba: Derecho.
Nació el 13 de junio de 1920 en Alquizar, Cuba.
Falleció el 1ro. de septiembre de 2003 en Cancún, Quintana Roo, México.

Año	Equipo	Ave.	Slg.	JJ	VB	CA	H	TB	H1	H2	H3	HR	CE	BR
1949	Almendares	.458	.750*	6	24	4	11*	18*	2	1	1*	9*	1	0
1950	Almendares	.474*	.842*	6	19	6*	9	16*	0	2*	1	3	0	0
1954	Almendares	.316	.368	6	19	3	6	7	1	0	0	2	0	0
1955	Almendares	.182	.364	6	22	3	4	8	0	2	0	2	0	0
Total		.357	.583	24	84	16	30	49	3	5	2	16	1	0

- *Jugó en cuatro series logrando promedio de bateo de .357 y slugging de .583., ambos son los mejores de la primera etapa de los eventos. De por vida abarcando los dos períodos son el cuarto y tercero respectivamente. • Miembro del equipo Almendares de Cuba que se coronó campeón en la primera Serie del Caribe en 1949. • Uno de los atletas que en ese escenario de la Serie del Caribe han combinado con mayor maestría la defensa con la ofensiva. Antesalista de extraordinarias dotes defensivas. • Único bateador en ganar en dos series consecutivas (1949 y 1950) el liderato de bases alcanzadas.• Disparó cinco triples de por vida, la segunda cifra más alta de la historia.*

Romo, Vicente

Lanzador derecho
Nació el 12 de abril de 1943 en Santa Rosalía, Baja California del Sur, México.

Año	Equipo	G	P	PCL	JJ	JI	JC	BL.	JS	IL	CL	HP	BB	SO	WHIP
1971	Hermosillo	0	0	9.00	1	1	0	0	0	4.0	4	5	0	0	1.25
1973	Obregón	1	0	2.57	1	1	0	0	0	7.0	2	7	2	3	1.29
1974	Obregón	1	0	3.00	1	1	1*	0	0	9.0	3	4	1	4	0.56
1976	Hermosillo	1	0	3.00	2	1	0	0	0	6.0	2	10	2	3	2.00
1978	Culiacán	0	1	1.59	1	1	0	0	0	5.2	1	3	4	7	1..23
1980	Hermosillo	1	0	3.60	1	1	0	0	0	5.0	2	5	1	3	1.20
1982	Hermosillo	0	1	1.13	1	1	0	0	0	8.0	1	4	1	5	0.63
1983	Culiacán	0	1	3.75	2	2*	0	0	0	12.0*	5	10	2	9	1.00
1985	Culiacán	1	0	4.50	1	1	0	0	0	6.0	3	3	1	5	0.67
Total		5	3	3.30	11	8	0	0	0	62.2	23	51	14	39	1.04

- *El mexicano con mayor participación en Serie del Caribe con nueve. • Miembro del primer equipo campeón de México, los Naranjeros de Hermosillo de 1976.*
- *Líder de por vida en aperturas con diez. • Completó 62.2 entradas, la cuarta cifra más alta de la historia.*

Saiz, Lobo

Árbitro
Nació el 22 de marzo de 1934 en Altar, Sonora, México.

- *Fue árbitro en 17 Series del Caribe y en diez de las ocasiones que el evento se celebró en México fue jefe del cuerpo de árbitros.*

Sánchez, Celerenino

Tercera base.
Batea y tira: Derecho.
Nació el 3 de febrero de 1944 en El Guayabal, Veracruz, México.
Falleció el 1ro. de mayo de 1992 en León, Guanajuato, México.

Año	Equipo	Ave.	Slg.	JJ	VB	CA	H	TB	H2	H3	HR	CE	BR
1971	Hermosillo	.407	.778	6	27	7	11*	21*	1	0	3*	9*	0
1972	Guasave	.208	.208	6	24	2	5	5	0	0	0	1	1
1974	Mazatlán	.348	.609	6	23	3	8	14*	1	1	1	8*	0
1976	Hermosillo	.250	.500	6	24	4	6	12	3	0	1	5	0
Total		.306	.531	24	98	16	30	52	5	1	5	23	1

• Jugó en cuatro series. Miembro del primer equipo mexicano campeón, los Naranjeros de Hermosillo de 1976. • Uno de tres bateadores que en dos ocasiones ha ganado el liderato de empujadas.

• Uno de dos bateadores que en dos ocasiones ha logrado la máxima cantidad de bases alcanzadas en una serie y único en la segunda etapa. • Dos veces líder de carreras remolcadas y el mexicano con más empujadas de por vida.

Santiago, Pantalones

Lanzador derecho.
Nació el 4 de septiembre de 1928 en Coamo, Puerto Rico.

Año	Equipo	G	P	PCL	JJ	JI	JC	BL.	JS	IL	CL	HP	BB	SO	WHIP
1951	Santurce	2*	0	2.50	2	2*	2*	0	0	18.0*	5	15	15*	6	1.67
1952	San Juan	0	1	5.23	2*	2*	0	0	0	10.1	6	10	5	5	1.45
1953	Santurce	0	0	3.52	1	1	0	0	0	7.2	3	8	6	11*	1.83
1957	Mayagüez	1	0	0.00*	1	1	1	1	0	9.0	0	3	1	8	0.44*
1958	Caguas	1	0	3.86	2	1	0	0	1	9.1	4	8	5	7	1.39
1960	Caguas	0	1	4.00	1	1	0	0	0	9.0	4	12	1	3	1.44
Total		4	2	3.13	9	8	3	1	1	63.1	22	56	33	40	1.41

• Participó en seis series de la primera etapa con Puerto Rico, siendo parte del equipo campeón de los Cangrejeros de Santurce en 1951 y 1953.• En 1957 trabajó en un solo juego, contra el equipo Marianao de Cuba, lanzando blanqueada en la que alcanzó un dominio de 88 puntos, al solo permitir tres hits, ponchar ocho y otorgar una base. Fue la única derrota de los cubanos que se coronaron campeones. • Completó 63.1 de entradas, la segunda cifra más alta de la historia.

Seguí, Diego

Lanzador derecho
Nació el 17 de agosto de 1937 en Holguín, Cuba.

Año	Equipo	G	P	PCL	JJ	JI	JC	BL.	JS	IL	CL	HP	BB	SO	WHIP
1973	Caracas	1	0	0.00*	2	1	1*	1*	0	9.2	0	7	2	17*	0.93
1978	Caracas	2*	0	2.25	2	2*	0	0	0	12.0	3	7	2	16*	0.75
1980	Caracas	1	0	3.86	1	1	0	0	0	7.0	3	11	1	2	1.71
Total		4	0	1.88	5	4	1	0	0	28.2	6	25	5	35	1.05

• Lanzó en tres series con los Leones de Caracas de Venezuela. • En 1973 fue líder de PCL con 0.00 en 9.67, de ponches con 17 y porcentaje de ponches con 15.82, imponiendo una marca en este último renglón. Ese año lanzó una blanqueada a Puerto Rico donde ponchó a quince bateadores, marca para un juego de la segunda etapa y segunda cantidad más alta de la historia en un juego.

• Ponchó a 35 rivales en 28.2 episodios y solo cedió cinco bases por bolas. Promedio de 10.99 SO/9IL y siete ponches por cada base por bolas otorgada.

Thon, Dickie

Campo Corto.
Batea y tira: Derecho.
Nació el 20 de junio de 1958 en South Bend, Indiana, Estados Unidos.

Año	Equipo	Ave.	Slg.	JJ	VB	CA	H	TB	H2	H3	HR	CE	BR
1980	Bayamón	.368	.474	6	19	3	7	9	2	0	0	2	2*
1982	Ponce	.174	.261	6	23	4	4	6	2*	0	0	2	2
1983	Arecibo	.364	.545	5	22	3	8	12	1	0	1	2	1
1993	Santurce	.370	.481	7	27	5	10	13	0	0	1	4	0
Total		.319	.440	24	91	15	29	40	5	0	2	10	5

• Jugó en cuatro series como campo corto de Puerto Rico. Miembro de los campeones Lobos de Arecibo de 1983 y Cangrejeros de Santurce de 1993.

Valenzuela, Fernando

Lanzador zurdo.
Nació el 1ro. de noviembre de 1960 en Navojoa, Sonora, México.

Año	Equipo	G	P	PCL	JJ	JI	JC	BL.	JS	IL	CL	HP	BB	SO	WHIP
1982	Hermosillo	1	0	0.63	2	2*	0	0	0	14.33	1	10	2	11*	0.84
1993	Mazatlán	0	0	1.42	1	1	0	0	0	6.33	1	5	1	4	0.95*
2001	Hermosillo	0	0	1.80	1	1	0	0	0	5.00	1	3	2	2	1.00
Total		1	0	1.05	4	4	0	0	0	25.66	3	18	5	17	0.90

• Participó en tres series en tres diferentes décadas.

• Líder en ponches propinados en 1986 con once en 14.1 entradas.

Vega Alvarado, Renato

Ejecutivo-Propulsor

Nació el 19 de enero de 1937 en San Miguel de Allende, Guanajuato, México. Falleció el 25 de marzo de 2009 en Culiacán, Sinaloa, México.

- *Presidente de la Liga Mexicana del Pacífico en el periodo de 2001-02 al 2008-09, un total de ocho temporadas. Ejerciendo la presidencia del circuito equipos mexicanos ganaron el torneo en el 2002 y el 2005.*

Villanueva, Héctor

Receptor y primera base
Nació el 2 de octubre de 1954 en Río Piedras, Puerto Rico.
Batea y tira: Derecho

Año	Equipo	Ave.	Slg.	JJ	VB	CA	H	TB	H2	H3	HR	CE	BR
1990	San Juan	.333	.750	6	24	5	8	18	1	0	3	8	0
1991	Santurce	.154	.231	4	13	1	2	3	1	0	0	2	0
1992	Mayagüez	.210	.421	7	19	2	4	8	1	0	1	7	0
1993	Santurce	.455	.818	7	22	7	10	18	2	0	2	9	0
1997	Mayagüez	.200	.300	5	20	3	4	6	2	0	0	1	0
2000	Santurce	.667	1.000	3	6	1	4	6	2	0	0	4	0
2001	Caguas	.150	.450	6	20	3	3	9	0	0	2	3	0
Total		.282	.548	38	124	22	35	68	9	0	8	34	0

- *Miembro de tres equipos campeones. Indios de Mayagüez de 1992 y Cangrejeros de Santurce de 1993 y 2000.*
- *Jugador Más Valioso de la Serie del Caribe de 1993. Líder de promedio de bateo, slugging, total de bases, jonrones y remolcadas ese año.*
- *Líder de carreras empujadas en 1990 y 1992, único que en tres ocasiones ha obtenido el liderato de remolcadas.*
- *Su slugging de por vida es el tercero mejor entre los bateadores que han agotado un mínimo de cien turnos al bate.*

White, Jerry

Jardinero
Batea: Ambidextro.
Tira: Derecho. Nació el 23 de agosto de 1952 en Shirley, Massachusetts, Estados Unidos.

Año	Equipo	Ave.	Slg.	JJ	VB	CA	H	TB	H2	H3	HR	CE
1978	Culiacán	.286	.286	6	21	2	6	6	0	0	0	3
1979	Magallanes	.522*	.783	6	23	5	12*	18	4	1	0	4
1984	Zulia	.320	.520	6	25	2	8	13	0	1	1	5
Total		.377	.536	18	69	9	26	37	4	2	1	12

- *Participó en tres series como refuerzo, una con México y dos con Venezuela.*
- *Parte de los Navegantes de Magallanes de 1979 y Águilas de Zulia de 1984, campeones por Venezuela.*
- *En 18 juegos y 69 turnos agotados logró porcentaje ofensivo de .377, el más alto de la historia para un norteamericano con más de cincuenta turnos.*

Williams, Bernie

Jardinero central. Nació el 13 de septiembre de 1968 en San Juan, Puerto Rico. Batea de ambidextro y lanza a la derecha.

Año	Equipo	Ave.	Slg.	JJ	VB	CA	H	TB	H2	H3	HR	CE	BR
1987	Caguas	.000	.000	2	2	0	0	0	0	0	0	0	0
1995	San Juan	.417	.875	6	24	8	10	21	2	0	3	4	0
1996	Arecibo	.400	.550	5	20	6	8	11	3	0	0	4	0
Total		.391	.696	13	46	14	18	32	5	0	3	8	0

- *Miembro de los equipos Criollos de Caguas y Senadores de San Juan, campeones en 1987 y 1995.*
- *Líder en slugging y co-líder en total de bases alcanzadas y jonrones en 1995.*
- *Su promedio de bateo y slugging de por vida son los más altos para un puertorriqueño con por lo menos tres participaciones en Series del Caribe.*

Zorilla, Pedrín

Ejecutivo-Propulsor

Nació el 9 de noviembre de 1905 en Manatí, Puerto Rico.

Falleció el 9 de abril de 1981 en Bayamón, Puerto Rico.

- *Cuando nació el béisbol en Puerto Rico fue uno de sus creadores con la franquicia de los Cangrejeros de Santurce.*
- *Una de las figuras más influyentes en la historia del béisbol hispano.*
- *Parte de la delegación de Puerto Rico en la reunión donde nació la Serie del Caribe efectuada en Miami en 1948.*
- *Como Presidente de los Cangrejeros estructuró los equipos que ganaron la serie en 1951, 1953 y 1955, este último con una alineación ofensiva que se conoce históricamente como "El Escuadrón del Pánico".*

DIRECTORIO LIGAS MIEMBROS CBPC

Liga Dominicana de Béisbol (LIDOM)

Liga de Beisbol Profesional de la Rep. Dom.	Estadio Quisqueya Juan Marichal, 2do. Nivel Sto Dgo, D.N.809-563-5085	
Presidente:	Vitelio Mejía Ortiz	viteliomejia@lidom.com
Vicepresidente	Winston Chilote Llenas	winstonllenas01@hotmail.com
Coordinador de Operaciones:	Valentin Contreras	valentincontreras@lidom.com
Director Tecnico :	Jorge Torres Ocumarez	jorgetorres@lidom.com
Director de Prensa:	Satosky Terrero	Satoskiterrero@lidom.com
Difusión/medios/plataformas Digitales:	Shantal Disla	Sdisla@lidom.com

Tigres de Licey	Estadio Quisqueya Juan Marichal, Santo Domingo, D.N.809-567-3090	
Presidente:	Jaime Alsina Castro	jaimealsina@claro.net.do
Vicepresidente:	Tancredo Aybar	tancredoaybar@gmail.com
Gerente General:	Milciades Arturo Noboa Díaz	jnoboa05@gmail.com
Director Operaciones:	Fernando Ravelo Jana	fjravelo@hotmail.com
Mercadeo/Comercialización:	Brand Masters representada por Juan Pumarol	jpumarol@brandmasters.com.do
Asistente Presidencia:	Olfelina Polanco	opolanco@licey.com
Relaciones Públicas:	Juana Elvira Trinidad	elviratrinidad@hotmail.com
Director de Medios:	Ildefonso Ureña	ildefonsourena@gmail.com
Director de Prensa:	Alexander Gómez	agomez@licey.com

Estrellas Orientales	Estadio Tetelo Vargas, San Pedro de Macorís. Tel. 809-529-3618	
Presidente:	Miguel Feris Iglesias	miguelferis@codetel.net.do
1er. Vicepresidente	Jose Manuel Mallen Calac	j.mallenc@mallengroup.com
Vicepresidente Ejecutivo:	Pavel Aguiló	Pavelaguilo@estrellasorientales.com.do
Vicepresidente de Operaciones :	Manuel Acta	Mannyacta14@gmail.com
Director de Operaciones	Felix Peguero	fmpeguro@hotmail.com
Vicepresidente de Mercadeo y RR PP	Luis Manuel Aguiló	luis.aguilo@lacolonial.com.do
Comercialización y Medios Digitales :	Doré Vicioso	Dvicioso@gmail.com
Asistente Presidencia:	Jorge Moreira	Jorgemoreira@estrellasorientales.com.do

Leones del Escogido	Estadio Quisqueya Juan Marichal, Santo Domingo, D.N. Tel. 809-565-1910	
Presidente:	José Miguel Bonetti Dubrei	j.bonetti@mercasid.com.do
Vicepresidente Ejecutivo:	Fernando Armenteros	f.armenteros@gruposid.com.do
Gerente General:	Jose Manuel Gomez Frias	josegomez_1989@hotmail.com
Gerente Operaciones:	Jaylon Pimentel	pimenteljaylon@gmail.com
Difusión/medios/Plataformas digitales:	Danny Lantigua	lantiguadanny@gmail.com
Mercadeo/Comercialización:	Odalis Santiago	odaliss@allstarsm.com
Relaciones Públicas y Comunicaciones :	Melvin Bejaran	mjbejaran@gmail.com

Águilas Cibaeñas	Estadio Cibao, Santiago de los Caballeros. Tel.809-575-4310	
Presidente:	Adriano Valdez Russo	valdezrusso@gmail.com
Vicepresidente:	Víctor García Sued	victorgarciasued@gmail.com
Gerente General:	Ángel Ovalles	angelovalle04@gmail.com
Difusión/medios/Plataformas digitales:	Rolando Edwardo Fermín	rolandoe.fermin@gmail.com
Mercadeo/Comercialización:	Evento Deportivos del Cibao representada por Gustavo García/ Liliana Mejia	lmejia@envan.com/g.garcia@
Asistente Presidencia:	Lissa Viñas	lissamvinas@hotmail.com
Director Prensa :	Rafael Pérez	papyperez@gmail.com

Toros del Este	Estadio Francisco Micheli, La Romana. Tel.809-556-6188	
Presidente:	Luis Emilio Rodríguez	rodriguezle@yahoo.com
Vicepresidente Ejecutivo :	Jorge Sturla	j.sturla@crcltd.com.do
Gerente General:	Raymond Abreu	r.abreu@lostorosdeleste.com
Senior Assistant General Manager	Jesus Mejia Armenteros	jesus.mejia@lostorosdeleste.com
Difusión/medios/Plataformas digitales:	Antonio Puesan	antoniosilvap@gmail.com
Gerente Administrativo/ Asist. Presidente:	Kristal Quiñones de Ramos	kristal@lostorosdeleste.com
Relaciones Públicas:	Jorge Sturla	j.sturla@crcltd.com.do
Director de Prensa:	Víctor Báez	victormbaez12@gmail.com

Gigantes del Cibao	Estadio Julián Javier, San Francisco de Macorís. Tel. 809-588-8882	
Presidente:	Samir Risek Sued	samirrizek@gmail.com
Vicepresidente:	Alfredo Acebal Rizek	a.acebal@petromovil.com.do
Gerente General:	Juan Mercado	jmercado002@hotmail.com
Gerente de Operaciones:	José Serra	joseserra31@hotmail.com
Mercadeo :	Rafael Taulé y Rafael Almánzar	r.taule@gigantescibao.com
Comercialización:	Virgilio Rojo	virgiliorojo@yahoo.com
Gerente Administrativo/ Asist. Presidente:	Yissel Infante	yinfante@rizekcacao.com
Relaciones Publicas y Comunicaiones	Junior Matrillé	matrillejunior@yahoo.com

Liga Mexicana del Pacífico

Liga Mexicana del Pacifico	Av. Americas 1905, Col. Aldrete. C.P. 44660 Guadalajara, Jalisco. México Tel: (33) 15 95 71 61	
Presidente:	Omar Canizales Soto	ocanizales@lmp.mx
Vicepresidente Comercial	Jorge Enrique Resendiz Alvarado	jresendiz@lmp.mx
Director Deportivo:	Christian Orlando Veliz	cveliz@lmp.mx
Gerente General:	Remigio Valencia Navarro	rvalencia@lmp.mx
Gerente contenidos :	Julio Muro Coria	jmuro@lmp.mx
Gerente de medios:	Jesús Orlando Torres Enriquez	medios@lmp.mx
Gerente de mercadotecnia:	Leopoldo Vladimir Fierro Moreno	lfierro@lmp.mx
Asistente Presidencia:		

Aguilas de Mexicali	CALZADA CUAHUTEMOC S/N COL. LAS FUENTES C.P.21230 MEXICALI, BAJA CALIFORNIA. Tel: 01 686 567 00 40 / 10 01 686 800 40 00	
Presidente:	Dio Alberto Murillo Rogers	dio.murillo@fetasa.com
Director General;	C.P. Mónica Goldbaum Castro	mgoldbaum@aguilasdemexicali.mx
Gerente General:	Salvador León Madrigal	sleon@aguilasdemexicali.mx
Gerente/Director Operaciones:	Arq. José Luis Rodriguez Escoto	
Director Deportivo:	Luis Alfonso García	
Difusión/medios/Plataformas digitales:	Eduardo Meza Solórzano	
Mercadotecnia:	Leonel Covarrubias Núñez	
Comercialización:	Jorge Robles Covarrubias	
Asistente Presidencia:	Mayra Rocio Peralta Aguero	mexicali@fetasa.com

Naranjeros de Hermosillo	BLVD. SOLIDARIDAD S/N ENTRE JOSE HEALY Y BLV. LUIS ENCINAS COL. PIMENTEL 83130. TEL: 01 662 260 69 31	
Presidente:	Ing. Enrique Mazón Rubio	emazon@mazon.com.mx
Vicepresidente:	Pablo de la Peña	
Gerente General:	Sr. Juan Aguirre Contreras	jaguirre@naranjeros.com.mx
Asesor Deportivo:	Dereck Bryant	dbm55@hotmail.com
Difusión/medios/Plataformas digitales:	Carolina López Siqueiros	
Director de Mercadotecnia:	Raúl Alcantara Castelo	ralcantara@naranjeros.com.mx
Asistente Presidencia:	Francia Karina Ruiz Matas	ruizfrancia2@hotmail.com
Relaciones Públicas:	Carla Bustamante	

Yaquis de Obregón	Prolongacion Quintana Roo S/N Villa, California, 85219 Son. Tel: 01 644 413 77 67 | 66	
Presidente:	Lic. Rene Arturo Rodríguez	renearturo@gmail.com
Gerente General:	Mario Rubén Figueroa Torres	
Director Operaciones deportivas:	Manuel Veléz Reyes	
Coordinador de Mercadotecnia:	José María Robles Monge	
Asesor Mercadotenia:	Carlos Mendívil Gastélum	
Asistente Presidencia:	Isable Ibarra Amavizca	isabel.ibarra@yaqui.com.mx

Mayos de Navojoa	ROSALES NO.102 ENTRE PESQUEIRA Y NO REELECCION COL. REFORMA CP 85830. Tel: 01 642 422 14 33 / 422 72 50	cuevasvic@hotmail.com
Presidente:	Lic.Victor Cuevas Valenzuela	
Gerente/Director Deportivo:	Sr. Lauro Villalobos Félix	clubmayos@hotmail.com
Difusión/medios/Plataformas digitales:	Lic. José Amaro Benavides	
Asistente Presidencia:	Laura Lopez	clubmayos@hotmail.com

Cañeros de Los Mochis	BELIZARIO DOMINGUEZ S/N FRACC. LAS FUENTES CP 81223. Tel: 01 668 818 66 88 | 63 23	
Presidente:	Ing. Joaquín Vega Inzunza	joaquinvega@hotmail.com
Vicepresidente:	Lic. Jesús Gilberto Vega Inzunza	
Gerente General:	Samuel Valdés Fierro	
Gerente Operaciones Estadio:	Lic. Jorge Aragón Lugo	
Gerente:	Lic. Carlos A. Soto Castro	
Jefe de Difusión:	Lic. Andrey Fuentes	
Asistente Presidencia:	Karina Judith Quintero Castro	facturascaneros@gmail.com

Tomateros de Culiacán	CALLE CONSTITUCIÓN Y ANDRADE S/N COL. MIGUEL ALEMAN CP 80200. Tel: 01 667 758 34 00	
Presidente:	Ing. Héctor Ley López	hectorll@gleyp.com
Vicepresidente:	Miguel Angel Ley Pineda	mangellp@gleyp.com
Asesor Especial de presidencia:	Jaime Blancarte Pimentel	
Gerente Operaciones Estadio:	Oscar M. Rodriguez Mata	
Gerente/Director Deportivo:	Mario A. Valdez Avelar	mvaldez@tomateros.com
Jefe de prensa:	Valeria Cota	
Director de Comercialización:	Iram Quintero Ovalles	
Directora de Mercadotecnia:	Emma L. Sandoval Cisneros	
Asistente Presidencia:	Erika Sandoval	asistente.ejecutiva@gleyp.com
Director de Comunicaciones y R.P.	Fernando Esquer Báez	comunicación@tomateros.com

Venados de Mazatlán	Calle Justo Sierra S/N, Fracc. Estadio, CP 82140 Tel: 01 669 981 17 10 /11	
Presidente:	Ing. José Antonio Toledo Pinto	joseantoniotoledopinto@gmail.com
Presidente Consejo Adm.	Ing. José Antonio Toledo Ortiz	jato57@gmail.com
Jefe de prensa:	Román Barrón	rbarron@venados.com
Gerente Operaciones:	Ramón A. López Velarde	
Gerente/Director Deportivo:	Jesús Valdez Rodríguez	jesuschinovaldez@yahoo.com.mx
Gerente de Mercadotecnia:	Isaac Urquijo Gurza	
Director comercial:	Luis Fernando García Magallán	
Asistente Presidencia:	Beatriz Álvarez	Bettyalvarez1@live.com.mx

Charros de Jalisco	AVE. SANTA LUCIA NO. 373 COL. TEPEYAC CP 45150 ZAPOPAN, JALISCO. Tel: (33) 3656 29 00 | 01 | 02	
Presidente:	Armando Navarro Peña	armandonavarro09@hotmail.com
Presidente de consejo Adm.	Salvador Quirarte Villaseñor	salvadorqv@hotmail.com
Director Deportivo:	Raymundo Padilla González	raypadilla1919@gmail.com
Gerente de comunicación:	Jorge Asdrubal Gómez Michel	
Director Comercial:	Jorge Arturo Navarro Peña	
Asistente Presidencia:	Ahtziri Zetter	zetterahtziri@gmail.com
Relaciones Públicas:	Arantxa Quirarte Castro	arantxa@charrosjalisco.com

Liga Venezolana de Beisbol Profesional (LVBP)

Liga Venezolana de Beisbol Profesional (LVBP)	"Av. Venezuela Centro comercial El Recreo Torre Sur Piso 3 oficina 6 y 7, Caracas, ZP 1050"				
Presidente:	Juan José Avila	jjavila@lvbp.com	58-212-761-7442/	58-212-7612750	58-424-4579788
Gerente General:	José Domingo Álvarez	dalvarez@lvbp.com			58-416-629-7272
Gerente Operaciones:	Amador Montes Bolet	amontes@lvbp.com			58-414-933-0830
Gerente Administración:	Carmen De Lima	cdelima@lvbp.com			58-414-3970-298
Jefe de Prensa:	Alexander Mendoza	amendoza@lvbp.com			58-414-4306992
Mercadeo/Comercialización:					
Coordinador de Árbitros:	Miguel Hernández	mhernandez@lvbp.com			58-424-5080663

Leones de Caracas	Av. Orinoco Edif. 453, piso 3, Las Mercedes, Caracas, Miranda, ZIP 1060		58-212-993-3890
Presidente:	Luis Ávila	lavila@leones.com	58-212-700-4600
Vicepresidente:			
Gerente General:			
Gerente/Director Operaciones:			
Gerente/Director Deportivo:	Richard Gómez	rgomez@leones.com	58-424-5352050
Difusión/medios/Plataformas:	Andreina Salas Guzmán	asalas@leones.com	58-424-2311955
Mercadeo/Comercialización:	Laury Castro		58-212-993-3890
Asistente Presidencia:			
Relaciones Públicas:			

Navegantes de Magallanes	C.C. Caribbean Plaza, Nivel Mezz. Local 173, Av. Montes de Oca, Sector Centro Valencia. Municipio Valencia, Carabobo		58-0241-824-0980
Presidente:	Roberto Ferrari	robertoferrari14@gmail.com	58-412-0440021
Vicepresidente:	Maximiliano Branger	maxbranger@gmail.com	58-414-3413753
Gerente General:			
Gerente/Director Operaciones:	Renny Bernal	rennybernal@gmail.com	58-414-3495440
Gerente/Director Deportivo:			
Difusión/medios/Plataformas:	Natalie Silva	natalie.silva@gmail.com	58-416-2402374
Mercadeo/Comercialización:			
Asistente Presidencia:			
Relaciones Públicas:			

Bravos de Margarita	Av. Paralela al final con Av. Fucho Tovar, Edif. Estadio Nueva Esparta, Piso PB Sector Guatamare, El Valle del Espíritu Santo. Municipio García Parroquia El Valle ZP 6301		58-0295-287-0801
Presidente:	Tobías Carrero Nácar	tcarrero@multinacional.com.ve	58-412-577-64.05 (Sra. Paula, asistente)
Vicepresidente Ejecutivo:	Tobías Enrique Carrero	tenrique.carrero@bravosdemargarita.com	58-414-246-46.88
Vicepresidente Operativo:	Luis Carrero	luis1054@gmail.com	58 414-2142377
Gerente general	Ives Hernández	y.hernandez@bravosdemargarita.com	58-414-3308547
Gerente/Director Deportivo:	Nelson Poggioli	n.poggioli@bravosdemargarita.com	58-424-4006117
Difusión/medios/Plataformas:	David Nilo	david.nilo@bravosdemargarita.com	58-414-7967628
Mercadeo/Comercialización:			
Asistente Gerencia General:	José Manuel Fernández	j.fernandez@bravosdemargarita.com	58-414-1067178
Relaciones Públicas:			

Caribes de Anzoategui	Av. Stadium Estadio Alfonso "Chico" Carrasquel Puerto la Cruz Edo. Anzoategui, Municipio Juan Antonio Sotillo, ZP 6023		58-0281.265.43.41
Presidente:	Rafael Gruszka	rgruszka3@yahoo.com	58-414-129-0707
Vicepresidente:	Emilio Suárez	esuarez2003@gmail.com	58-414-8416603
Gerente General:	Samuel Moscatel	smoscatel@gmail.com	58-414-8416603
Gerente/Director Operaciones:			58-416-6216193
Gerente/Director Deportivo:	Otto Padrón	ottopadron@gmail.com	58-414-8212801
Difusión/medios/Plataformas:	Antonio Merola	prensacaribes@gmail.com	58-414-8170073
Mercadeo/Comercialización:	Roberto Golding	robertogolding@hotmail.com	
Asistente Presidencia:			
Relaciones Públicas:			

Aguilas de Zulia	Av. 8 Santa Rita, entre Calle 81 y 82 C.C. Las Carolinas, Planta Mezz., Local M-10. ZP 4002, Maracaibo			
Presidente:	Luis Rodolfo Machado Silva	lrmachado@aguilas.com	58-0261.798.05.41/ 798.05.42/ 797.98.34 /98.35	58-414-361-4222
Vicepresidente:				
Gerente General:	Luis Amaro	luisamaro@aguilas.com		58-414-620-1792
Gerente/Director Operaciones:	Juan Andrés Machado Belloso	j.machadobelloso@aguilas.com		58-414-6168520
Gerente/Director Deportivo:				
Difusión/medios/Plataformas:	Rafael Petit	rafaelpetit11@gmail.com		58-424-6508122
Mercadeo/Comercialización:	Anabel Belloso de Machado	anabel.belloso@aguilas.com		58-414-6304328
Asistente Presidencia:				
Relaciones Públicas:				

Tigres de Aragua	Calle Campo Elías, Barrio La Democracia Estadio José Pérez Colmenares, Maracay, Municipio Girardot. Parroquia Andrés Eloy Blanco, ZP 2101.			
Presidente:	Carlos Guillén	carlosg9518@aol.com	58-0243-554-4134	58-414-462-6226 / 001-917-515-0374
Vicepresidente:	David Concepción	davidconcepcion1313@gmail.com		
Gerente General:	Jesús Fachín	chubyfachin@yahoo.com		58-414-420-3309
Gerente/Director Operaciones:				
Gerente/Director Deportivo:	Luis Márquez	lemtigres20@gmail.com		58 414-9177241
Difusión/medios/Plataformas:	Diego Carrasquel	carrasquelprensatigres@gmail.com		
Mercadeo/Comercialización:				
Asistente Presidencia:				
Relaciones Públicas:				

Cardenales de Lara	Av. Rotario con Av. Corpahuaico, Estadio Don Antonio Herrera Gutierrez. Barquisimeto Edo. Lara , Municipio Iribarren. ZP 3001			
Presidente:	Humberto Oropeza	humberto.oropeza@gmail.com	58-0251-442-8321	58-414-508-3850
Vicepresidente:				
Gerente General:	Carlos Miguel Oropeza	oropezacarlosmiguel@gmail.com		58-414-508-35-98
Gerente/Director Operaciones:				
Gerente/Director Deportivo:	José Yépez	chatoyepez@hotmail.com		
Difusión/medios/Plataformas:	Oscar Cumare	oscarcumare24@gmail.com		
Mercadeo/Comercialización:	Eduardo Yépez	e.yepez@cardenalesdelara.com		58-414-3048256
Asistente Coord. Deportiva:	Domingo A. Carrasquel	domingomvp_23@hotmail.com		58-412-5198424
Relaciones Públicas:				

Tiburones de La Guaira	Av. Venezuela, Torre América, Piso 14, Bello Monte, Caracas, ZP 1050			
Presidente Junta Directiva:	Francisco Arocha	arochaf@aol.com	58-212-761-5586	001-786-200-3683
Presidente Ejecutivo	Antonio José Herrera	cheitoherrera@gmail.com		58-414-325-5939
Vicepresidente:	Luis Alejandro Herrera	lah3068@gmail.com		58-414-4907910
Gerente General:	Leonardo Herrera	lherrera@tiburones.net		58-4144382485
Gerente/Director Deportivo:				
Difusión/medios/Plataformas:	Domingo Fuentes	tortuga.fuentes@gmail.com		58-4142170245
Mercadeo/Comercialización:				
Asistente Presidencia:	Mary Gallardo	mgallardo@tiburones.net		58-4142451040
Relaciones Públicas:				

Liga de Béisbol Profesional Roberto Clemente de Puerto Rico

Liga de Béisbol Profesional Roberto Clemente de Puerto Rico	COND COBIAN PLAZA-GM-7, Ave. Ponce de Leon, Santurce, PR 00909. Correspondencia.- P O BOX 191852, SAN JUAN PR 00926		
Presidente:	Juan A. Flores Galarza	floresgalarza23@yahoo.com	787-413-5537
Gerente/Director Operaciones:	Carlos Berroa	cberroa@yahoo.com	787-460-1897
Difusión/medios/plataformas Digitales:	Karla Pacheco	kpacheco2323@gmail.com	787-590-5126
Mercadeo/Comercialización:	Anyamir Muñoz (a través de MB Sports)	tuti@mbhpr.com	787-360-0500
	Antonio Muñoz (a través de MB Sports)	ajmg@mbhpr.com	
Asistente Presidencia:	Migdalia Matos	info@ligapr.com	787-244-1146/1144

Cangrejeros de Santurce			
Presidente:	Justo O. Moreno	justo_moreno2005@yahoo.com	787-367-2028
Gerente/Director Operaciones:	Manuel "Piry" Vega	piryvega@gmail.com	787-594-0142

Indios de Mayagüez			
Presidente:	CPA. Jose Feliciano	cpajosefeliciano@gmail.com	787-647-3888

Criollos de Caguas			
Presidente:	CPA. Raul Rodriguez Font	raul@dbetances.com	787-444-5063
Gerente/Director Operaciones:	Joaquin Perez	joperez@lgipr.com	787-579-5807

Gigantes de Carolina			
Presidente:	Hon. Jose C. Aponte Dalmau		
Gerente General:	Daniel Redon	dredon40@hotmail.com	787-360-8278
Gerente/Director Operaciones:	Jorge Guillermo Martinez	jorgeguillermomartinez@yahoo.com	787-646-4881

Tibrones de Aguadilla			
Presidente:	Lcdo. Israel Roldan	roldangonzalezpr@yahoo.com	787-891-1359

www.beisboldelcaribe.com

Calle Frank Félix Miranda #3. Edif. Kairos. Santo Domingo,
Distrito Nacional, República Dominicana (809) 381-2643